# 泰東日報

發行人 阿部眞言 編輯人 [illegible] 印刷人 [illegible]
本報創刊西曆一九〇八年 社址大連市奥町八十五番地 電話 社長室四五二四 營業局八八〇九 編輯局八〇九二 廣告部八八〇〇

價目
| 本埠 | 零售每份五分 每月壹元三角 |
|---|---|
| 外埠 | 每月壹元四角五分 半年八元四角 全年十六元六角 以上俱以現大洋本位計算 但以金票爲本位 |
| 廣告 | 每行（五號字十三字）一日 列費壹元 指定特別地位加倍 長期另議 |

## 傳聞魯戰局將有擴大 波及華北大局說
### 蔣已令劉峙所部開入魯境 並要求張亦出兵相攜謀魯

【上海十二日發電】馮之北上外間有種々風傳、有謂馮韓已有某種諒解、最近即於華北擴大反張運動云云、聞蔣對之、甚爲重視、已令劉峙所部、開入山東省境、藉以壓制韓之勢力、更聞蔣于二三日前、會要求張學良出兵山東、携以謀魯云、

## 蔣羅前日發電平張 務請努力統一輿論
### 勿再偏重對內而輕于對外

【天津十三日發電】中國對李東報告書、迄未有一致之輿論、蔣（介石）羅（文幹）極以此爲憂、十二日乃電張（學良）大意如左、

日本輿論一致、最近即擬向聯盟闡明態度、乃覩我國現狀、實深寒心、閣下其統一華北輿論、俾一致對外、近日當地各新聞、多記述國內戰爭記事、對於聯盟似有漠不關心之狀態云、

## 川省內戰再不解決 青海將爲藏軍有
### 藏軍近已迫金沙江流域 目下正與民軍激戰之中

【北平十二日發電】據西安來電、劉文輝因四川動亂、乃飭駐紮於青海川邊省境之自己部屬、急開回川、因是達賴喇嘛所統率之西藏獨立軍、數日來又復掀起行動、已迫近青海南部之金沙江流域、目下與民軍激戰中、

又、青海民軍形勢險惡、藏軍乘川亂有獨佔青海全部氣勢、以視川局如何、否則藏軍成功亦指日可期云、

## 美代表訪松平大使
### 緩和對胡佛案態度

【倫敦十二日發電】爲英美軍縮內交涉而來英之美國軍縮代表迪維斯氏、定於明十三日訪問日本軍縮代表松平駐英大使有所懇談、迪氏聲稱訪日代表僅爲儀禮的訪問、但實際加爲英美因日本强硬反對胡佛案之質的一律三分之一軍縮案、而以該項主題企圖一打開策云

## 日對李東報告 意見書內容

【東京十三日發電】行將提出聯盟之對李東報告書日政府意見書、十三日起草完了、配布關係各方面、該意見書內容如左、

（一）李東報告全篇皆係由偏見而成、爲聯盟調查不應有之不公平態度及觀察、我國甚感不快、

（一）以日本軍事行動認爲單因柳條溝事件而起者故在自衛行動範圍外、此等見解係無視事件背景之歷史的事情者、即認識不足之結果也、

（一）柳條溝事件之軍事行動、極爲迅速由此結果判斷該事件爲計畫的行動此不知日本軍隊本質者也、

（一）說明中國國情暴露其不統一無秩序已盡、而主張其不成國家形態、

（一）排日排貨全由中國政府應負之責任、此爲明白之事實也、

（一）報告書謂滿洲曾未有獨立運動、此不知事實之甚者也、歷史上滿洲已有多獨立運動、尤其輕信滿洲住民一千五百名之投書無視滿洲國側意見、實傳不謹愼之至、

（一）如滿洲之共同

管理、絕不可爲、問內政改造、[illegible]此不可[illegible]行
題解決之要在中國其國際協力、

## 義勇軍後援會 向全國募欵
### 俾爲擾亂滿洲之需

【北平十三日發電】在滿洲國各地逞其暴威之義勇軍最近迭電張學良、促速補給冬服、及武器軍費、蓋苦於無衣禦寒、活動有不可能也、惟張學良因滿洲國警備已整理就緒苦無補給之途、僅有義勇軍後援會大聲號召謂聯盟不足恃、今日欲回復東北失地除依義勇軍策動外別無他途、決强制向各方面募集義捐、該會首腦部朱慶瀾電知上海本部決行全國的大募集、

## 有吉駐華公使 昨日由滬到連
### 對各問題發表談話

【本埠消息】向國民政府呈遞國書之駐華新任全權公使有吉明氏、爲與北平外交團交驩並接洽公使館事務計、擬赴北平一行、氏與其夫人並三等書記官岡崎勝男氏一等通譯官有野學氏外數名、一同搭十三日午前由上海入港之奉天丸已來連矣、氏對記者團有如左之談話、

赴平目的、乃爲與外交團相交驩、預定十六日乘大連之長平丸前往北平、逗留一星期、即歸上海、對承認滿洲國中國方面之情勢、所謂大浪已去、僅餘微波而已、即在南京政府、亦可謂初次受此最大打擊、排日事宜、依政府彈壓、現下似漸安靜、所最懼怕者、即爲九月十八日、幸而已平安度過矣、總而言之、對排日彈壓上、國民政府當局者、以誠意對待確爲事實、蔣介石一派之藍衣社運動、決不成爲問題、一時振動世間者、全爲虛傳、對李東卿報告書之意見、南京政府外交部長確認爲滿足表示贊成、觀其模樣、將不提任得之意見書、耳聞已向在駐日內瓦委員發出訓令、但是否屬實、尚不明、南京政府對日感情尚無何等變更、宋子文之與余會晤、乃係對余答禮、關於中日外交交涉之局面轉換之傳說、並無何等協議、總而言之、事變後起有種種問題者、乃自然之事也、上海紡紗工廠之移滿說、非若是之簡單者也、聞滿洲國外交總長謝介石氏、今夜來連、若有時間、余亦擬與其面會、云云、

## 廣田大使返國

【敦賀十三日發電】已途歸國之途之駐俄大使廣田弘毅氏、十二日午前九時由海參威搭乘敦賀連絡船天草丸赴敦賀、該船豫定十四日午前七時入敦賀港、

## 日參謀部 要人赴滿

【東京十三日發電】參謀本部第二部長永田鐵山少將伴同中國班長大木戶中佐、十三日午前九時由東京出發急遽渡滿並視察華北山東方面、豫定來月中旬歸國、據觀此爲昨日陸軍首腦部會議之結果云、

## 蘇炳文致張學良 騙金電報內容

【天津十三日發電】與蘇炳文叛變之同時、張學良最近亦復振作其收復失地之迷夢、託俄國給以軍費、茲記十二日蘇炳文致張電文如左、據此亦可窺知中國之一流逆宣傳、與攫財之主義也、

「此次發下二萬元已查收、日軍雖猛攻、但我軍戰況却轉趨有利、刻由海拉爾向富拉爾基前進中、目下因糧食感有不足、願至急補給、閣下前次之十一萬元已照領、惟中央政府前月分之軍費、尚未發來、與俄國側購買武器契約已成立、惟因欵額不足、尚有困難、日軍善用毒瓦斯、我軍犧牲過半數、因係人道重大問題、願速訴諸國際聯盟以求公斷」

## 督勵共產黨員 擴大滿洲排日
### 共產黨執委會決議

【莫斯科十二日發電】九月之共產黨執行委員會決議、本日已發表、其中有「爲使滿洲排日擴大强化起見、擬督勵中國共產黨行以總動員」之條項、故堪注目、

## 鄂大瓦通商 協定內容公表

【倫敦十二日發電】先時在英國經濟會議、由英本國代表與各自治領及屬領代表間所締結之鄂大瓦通商、協定十二日已在倫敦公表矣、協定要旨大体如左、

一、英加通商協定、對由英本國之全輸入至四成特別課以輕關稅、又對年額達八百萬元之品目、則無稅英本國對由英帝國外之肉類輸入、逐次行以徹底的制限

一、南阿聯邦對外國品課以最小限度之從量稅英本國品無稅、

一、印度對由英本國之輸入品百六十三品目、附與一成之特惠關稅、而在該品目中則包含綿製品人造品、

一、澳洲對英本國品附與自一成五分至二成之特惠關稅、

一、新西蘭對一切英本國品之關稅皆減稅、

一、紐芬蘭對英本國之一定輸入品、亦附與一成特惠關稅

## 泰安紡紗廠 已自昨日開工

【漢口十三日發電】因深刻的排日貨自昨年十月以來閉鎖中之當地泰安紡紗廠、決定明十四日開始操業、

## 漢口總領事 清水抵任

【漢口十三日發電】新任清水總領事、昨夜八時已着任、

## 匪團突襲 呼蘭河守備隊

【哈爾濱十三日發電】十一日午前四時第二呼蘭河守備隊分遣隊、突受約四百名之匪賊來襲、激戰後潰退、日軍無損害、

## 青川聯軍 擊退藏軍
### 藏軍得援又復反攻 目下正在激戰之中

【北平十三日發電】據西安來電云、西藏軍與青海軍之鬥爭、依然未止、進出於四川、青海省境之昌都東北方鄧柯之青川聯合軍、與藏軍激戰後已、將藏軍擊破、而向西方退走之藏軍、糾合附近土兵及喇嘛兵、猛烈反攻、目下正激戰中、

## 哀哉掖縣城 將燬於砲火
### 韓軍砲攻準備已成

【青島十三日發電】據濰縣來電韓軍劉鑑調停決裂、遂爲攻擊掖縣城起見、已由濟南對砲兵團下動員令、急將野砲十二尊、高射砲直射砲數尊向濰縣昌邑輸送、已取待機之勢、預定俟調停員離濰縣後、便將全軍

出動、以徹底的殲滅劉珍年軍云、

## 前早哈埠發生 綁架英人案
### 英美烟公司店員二子被架 其夫人當場被射殺

【哈爾濱十二日發電】十二日朝九時三十分、英美烟草公司店員、美國人威得洛夫夫人、偕其幼子二人乘汽車、各行抵吉林街與大馬路拐角處、突有穿警官服之强盜三名、攔住汽車、即擬架去幼子二人、作爲人質、夫人以身遮之、極力抵抗、强盜大怒、當場將夫人擊殺、並場及駕駛員即架二幼子而逃、特區警察得息、立即布下非常警備線、惟尙未拿獲、據一般揣測、該强盜似爲匿居哈爾濱附近之强盜團之一黨云、

## 綁匪同夥計共三名 當逃其二擊斃其一

【又電】十二日白晝槍殺英人威得洛夫夫人之强盜三名、內中二名、穿軍服者得較早未被獲他一名、不知緣何衣袖竟掛於防匪之鐵網上、正在張皇失措、欲逃不得之際、時亦湊巧、適有俄國人二名通過、（一名庫拉斯諾夫年十九、一名彼尼則夫斯基、年三十一）警見之、即奪其手槍、將該匪擊斃、比及特警官員赶到時、該二俄人已借附近人家一厨刀割下匪首、高懸附近電桿、梟首示衆矣、警官等莫不嘆其勇敢不已、又、威得洛夫係英美烟草公司傳家屯出張所主任、似早被强盜所注目者、當時夫人係搭車送二幼子入學者云、（幼子一年十歲、一年七歲）

## 東邊道兵匪 決予痛剿
### 朝鮮軍司令部發表 與關東軍共同動作

【京城十二日發電】據朝鮮軍司令部十二日午後二時發表、東邊道方面之兵匪爲徹底的討伐起見、已開始與關東軍共同動作、

## 東京新京間計畫 轉運超特急列車
### 預計來春當可實現

【東京十二日發電】鑑於日滿兩國國交親密、在東京與新京間之連絡超特急列車運轉計畫漸次成熟、而在朝鮮鐵道局對實施上雖想像恐有難關、但對京城發着時間、至某程度犧牲亦可、有如此之讓步、故最近鮮鐵試運轉完後、便將正式開鐵道省、鮮鐵滿鐵三當事者會議、將來與中東鐵道西伯利亞線亦擬縮之經路、而東京新京間至來春前、或可實現、

## 大王洞激戰
### 匪屍遍地官軍亦有傷亡

【南昌通訊】余漢謀五日西竄、乃圖竄湘邊大橋、各方國軍將大舉包圍、電報告、據一師彭旅長五日申電稱、職率一二兩團、五日晨進抵大王洞、當督兩團分途猛進、匪踞險頑抗、激戰六小時、卒將最後防線完全突破、俘匪數百、奪獲好槍三百餘、殘砲四、機槍三、手提機槍十、其餘物品堆積如山、匪屍遍地、我李團長亦受微傷、一團官兵傷亡亦多、二團尤甚、赤匪大部、因受經濟封鎖、食糧無

【香港通訊】第一軍參謀長楊幼敏電告、職率一三兩團、五日晨抵大王洞、山勢之險、工事之妙、爲職所未睹、匪據險頑抗、激戰六小時始將第一層最後防線突破、俘數百、獲槍三百餘、山砲四、機槍三、此次激戰匪屍遍地、我軍亦有傷亡、

本行遵照行章規定於九月一日起開始辦理儲蓄存款利息優厚手續簡便另備詳章備供索閱凡有志儲蓄者請惠臨本行接洽無不竭誠歡迎

儲蓄存欵種類分別如次
（一）活期儲蓄存欵
（二）整存整付
（三）零存整付
（四）整存零付
（五）整存分期付息

大連 交通銀行謹啓

旅順 東瑞祥開幕大減價 廣告

敬啓者敝號專由東洋採辦各種雜貨中國流行適用布疋化粧等品無不應有盡有批發零售定價畫一特爲歡迎主顧起見展期大減價照碼八五扣如蒙惠顧曷勝歡迎恐未週知特此佈告

旅順池月町十五番 本號主人 謹白

敝店仍如從來以金票爲本位販賣物品而現正是購賣貨物最好時期特優待華人主顧

諸位所期待之最新洋服材料毛布純毛襯衣等雜貨品近來運到者甚多均係客歲價廉時之材料所製造者故以最賤之價而販賣之諸位散步時請隨意至弊店觀覽爲荷

大連信濃町電車站 滿蒙毛織株式會社 大連直賣所 電話四七七九番

中國銀行特種存欵廣告

特種活期 「零星儲蓄」以平日樽節所餘之欵零星儲蓄積小成多可作下列等項正用

零存整付
企業治產 婚喪儲蓄 失業預防 養老基金
預計將來有正大用途今平時分期預爲存儲以備到期支取一筆巨欵者宜採用此種儲蓄如每月存洋十元繼續存十五年到期可得本利四千四百八十五元五角二分倘再延緩十年提用不再按月續存可得本利一萬三千〇八十七元七角八分

整存零付
養老年金 子女學費 遺族卹養
預提一筆整欵備作將來額定用途分期支取者宜採用此種儲蓄如存一百元十五年後開始付還再分十年繼續不斷平均付還每年二次每次可付還本息四十一元七角共付廿次如存洋五百元十年後開始付還再分十年繼續不斷平均付還每年二次每次可付還本息一百廿二元〇七分共付廿次

整存整付
企業治產 婚喪儲蓄 其他基金
凡蓄有整欵未至應用時期不欲動用或學校會社等基金及其他企業公債金不動用者均宜採用此種儲蓄以期滾入利息意積達多如存三百四十二元十年滿期可得本利一千元如存一千一百七十四元二十年滿期可得本利一萬元

存本付息
養老年金 子女學費 遺族卹養
凡欲存本不動而以所得利息以備按時支用者宜採用此種儲蓄

又城內設有倉庫一處日站設有倉庫兩處專做皮張髮尾及貨物押欵併代理中國保險公司保險業務等手續簡便利率從優如承惠顧請至敝行接洽

眼科專門

大連市岩代町轉角 三根醫院 電話六一四〇一番

# 警視廳擬徹底檢擧 赤色暴戾事件餘黨

## 東京大阪兩地方同時併進 又捕獲同黨犯人多名解廳

【東京十二日發電】對川崎第百銀行大森支店襲擊犯人經警視廳擧全力嚴重調査後、十一日夜又俄然緊張、特高、刑事兩部、編成十數名、爲一隊之武裝警官隊十數隊之決死隊、于十二日午前五時發下命令向市內各方面出動、一隊已襲擊新橋驛前堤第一大樓五階之一室、該室爲犯人三名、在犯行當日得七千元、計畫今後徹發資金此爲非常手段等之密議場、所將其使用之自動車、及便帽外套等皆行沒收、但彼一夥早已逃走、其他一隊、襲擊大井町包辦土木工程之小坂彥太郎（二四）之寢室、施以檢擧、沒收手槍十八枝、彈丸五千發而回、別動隊則襲擊砂町警察署附近居住之伊藤朝雄家、同人亦被檢擧、該人雖與銀行襲擊無關係、但爲襲擊計畫參謀最有力者、又在此外襲擊市內數個所之部隊、將黨員男二名、女二名皆行檢擧、今後警視廳將決定行以徹底的檢擧、在廳內極呈緊張之色、

【大阪十二日發電】帝都赤色暴戾事件、依彼等之自供、遂發見有襲擊大阪銀行之計畫、於是特高課乃奉警視廳之命令、于十一日夕將大阪市西區新町大阪鐵工會館內日本鑄鐵株式會社販賣係帝大出身久保周進逮捕於新町署調査後、又將關西資金局久保之胞兄大阪府豐能郡豐中町久保政信之家宅行以搜査、於同夜更將中央市場勤務之九大出身經濟學士中山二郎（二五）檢擧行以嚴重調査、結果發覺中山依黨中央之指令、有襲擊東區某大銀行及其他之計劃、

# 蘇省禁烟之謎

## 江南已公賣江北正進行 顧祝同令各縣嚴厲禁種

【清江浦通訊】蘇省當軸、以直前財荒、無法渡過、特種營業稅既因反對而停辦、普通營業稅雖擧辦而無補、楚歉四面、羅掘俱窮、故不得不趨於鴉片公賣之一途、進行以來、頗稱順利、蘇省原擬劃爲十五區、江南八區現已有人包定、每月認繳一百萬元、惟江北方面、以鴉片爲一專利之菓實力方面、無法迴避、故整個公賣、以目下形勢觀之、尙難實現、關於蘇省鴉片公賣事、贊同者固多、而反對者亦復不少、頃蘇府主席顧祝同氏、又頒發嚴禁鴉片令、通令各縣、切實遵辦、原令云、爲令遵事、查本省烟禍流毒多年、弱國病民、言之痛心、人民種烟、牟取厚利、軍隊包庇、圖收畝捐、始而種植窮鄉僻壤、繼而遍滿大道通衢、罌粟既奪麥穀之席、人民斯呈饑饉之象、且粮食愈少、民生愈困、民生愈困、則匪共愈熾、長此以往、國將不國、今蔣總司令首主禁烟、登高一呼、萬山響應、明令煌煌、諒已週知、祝同對此、深表同情、且時屆冬令、又當鴉片下種之時、爲本正清源計、禁種實爲當務之急、蓋種者不絕、則吸者、售者、運者、均無法禁絕、深望各縣長、上体總座威令、下念民生艱窘、毅然決然、嚴禁種烟、縣境人民種者、應即飭種他種菽粟、如有隱匿不遵、査出嚴懲不貸、蘇民顚沛流離久矣、輾轉哀號、幾難自存、危機四伏、險象環生、瞻念前途、曷勝悚懼、所望各縣長勉力圖之、務絕根株、是爲切要、此令、

# 滿洲里日人 均在被監禁中

## 戰死警備員有四名

【齊々哈爾十二日發電】滿洲里事變以來、最初脫出者爲警備隊員李玉道、十一日夜逃至齊齊哈爾、據其報告滿洲里在留日人中之有力者監禁於領事館、其他則監禁於監獄中、但生命無何危險每人一日與三十錢費、至二日前日本人之被害者警備隊員僅四名被戰死、

# 綏省屯墾勦匪併行

## 傅作義等前往綏西視察 佈置冬防計劃築堡開渠

【綏遠通訊】綏省府主席傅作義、昨偕七十師長王靖國、屯墾務總辦石華岩由綏赴包、一面辦理屯墾、一面計議勦匪、綏西屯墾、自屯墾辦事處成立以來、在五原臨河進行調査事宜、半年來傅作義王靖國李生達一二部官兵之開往河套從事屯懇者、現已於五原臨河中間掘成三渠、建築五堡、三渠以傅王李三人之字爲名、五堡則取名於五權憲法之義、傅等此次赴包、對屯墾事當有所擘劃、預計明春則開往綏西參加屯墾之士兵、必見增加、關於剿匪事宜、騎兵司令趙承綬早已赴包、現在楊猴小部殘匪、約有三數百人、趙奉閻令徹底肅清、正在追剿中、傅王之赴包、在各防上有所計議、綏遠每屆冬令、匪患必烈、現在傅等計劃、在河未封前、即開拔騎步兵駐紮河西、同時實行淸鄉、河西張義成案下等處、已開往之駐軍、現有傅王兩部步兵一團兩營、趙部騎兵一營、將未集中兵力於各大村、然後布置剿匪綱線、堅壁清野、使其無法存留、據某當局談稱、楊猴小殘部實不難滅、唯恐其竄往陝西耳、但最近復有陝西收撫楊部之訊云、

# 日對報告書意見書

## 昨可得最後的決定

【東京十三日發電】對于李東報告書日本政府之意見書其後已由外務當局起草、玆本文概要業已製就、於是乃定於十三日午后六時外務次官々邸開聯合協議會而以外務省案、交換修正意見、大体即以此爲最後的決定至於意見書本文、外務當局於本日聯合協議會決定外務、陸海軍三省起草委員之後即着手英譯、迄二十日當能完成、

又、該意見書記述日本對于李東報告書總括的意見、除本文約三四十頁外、並有一長文附屬書依據李東報告書荒謬之記述、根據事實加以詳細反駁、該附屬書、目下已由外務、陸、海軍三省委員分担起草、豫定本月末完成、

【又電】對于聯盟意見書起草、十二日之三省聯合協議會、因關係上軍部側未出席、僅外務側委員、自正午全合於次官官舍、協會意見書草案細部、改定於十三日午后開外務軍部聯合協議會、以外務案爲基礎開始討議豫定於二十日完成云、

# 班禪發大慈悲心 擬普渡衆生

## 在平將唪時輪金剛經

【北平通訊】護國宣化廣慧大師班禪自抵北平後、即寓於中南海大禮堂行轅、七日並分別致電南京國民政府、中央黨部、南京各院部會、江西七江蔣委員長、太原綏靖主任閻錫山、天津段其瑞等報告抵平、同時並電綏哈爾省政府主席宋哲元、綏遠省政府傅作義、致謝招待盛意、班禪因沿途困乏並未外出會客、平軍委員分會副委員長張學良氏、於七日下午四時許電話通知行轅、即親自拜訪、班當時即竭力勸阻、並定於七日晚赴順承王府與張氏晤談、至於時輪金剛法會主持之息災道場已定於舊曆九月二十一日（國歷十月二十二日）起、在太和殿當衆講經、班屆時並將親往主持唪誦、時輪金剛經日期則最少爲三日、最多爲七日、現尙未定、聞班在蒙古貝勒廟時、曾於舊曆八月十五日唪誦此經一次、因此經甚重大、多三年唪誦一次、其功效則可消滅災難十生皆可沾光、此次道場、由安欽呼圖克圖長數、包林村曉兩堪布傳教、其下並有念經喇嘛二十餘人、其中多爲年老而經典甚爲熟習者云、

# 中德借欵 中止簽字

【南京十一日發電】國民政府與德國資本家、締結之國營製鐵所借欵八千萬元之契約已預定九月末簽字、而德國側忽以担保不確實、謂與計畫不符之理由、通告中止簽字、

# 因禁失業者示威運動 阿爾蘭首府發生暴動

## 焚燒搶掠並與警官對敵 婦女亦多加入吶喊助威

【貝爾法斯德十一日發電】阿爾蘭北部、首府貝爾法斯德因失業給薪問題、有失公平、乃掀起暴動、官方已布下戒嚴令、該事初起時、失業者因禁止其示威運動、於是乃向警官投石事態、因而俄然擴大、除波爾斯街雙方開槍外、其他各處、亦做起衝突、一時雖暫歸鎮定、但比及夕刻、失業者又復於市內各處掠奪、婦女亦多數加入、吶喊助威、聲稱不獲得面包不止、或向警官投石、或用手槍亂射、狀極混亂、當場死者三名、負傷者二十五名、比及朝日東上、各處火災與日光爭紅、多數警官大紛忙、分乘裝甲車於市中嚴重警戒、

# 北平擬籌辦 墾殖專校旨趣

**社會危機** 【北平通訊】中國「地大物博」時以物產富饒自相眩耀、但據最近統計、去年入超達五萬萬四千餘萬兩、民二全國現金共約百萬萬元、迨民十九年、僅餘十七萬萬元、已減十分之八、我國工業落後、大規模製造品之輸入倘情有可原、但民國十七年國民政府所公布之十五年間（一九一二至一九二七）農產物輸入統計、小麥由二、五九六、一五五担、增至一、六九〇、一五五担、米由二、七〇、〇四九三担、增至二一、〇九一、六九三担、棉花由七二九、一九二担、增至二、四一五、四八二担、及至去年粮食入口、共達一萬萬八千六百萬兩、棉花入口亦達一萬萬七千四百萬兩、易言之即僅此兩項食原料、竟佔入口總數四分之一、今年前半年淡月中、粮食入口又加至一萬萬三千餘萬兩、棉花入口亦加至八千九百餘萬兩、至沿江沿海各地之盛行日本煤炭（實際上就是日本從遼寧省的）、撫順本溪湖等礦掘掘的各大商埠建築木材、多來自美國與坎拿大西岸、自有藏、不思利用、而以金錢拱手送人、能不令人心傷 中國人口號稱四萬萬、爲世界最大民族、但民元而後、天災人禍、層出不窮、旱潦相循、迄無已時死傷以數百萬計人生慘狀寧有過於此者

**創立動機** 中國社會問題、危急嚴重、原因固極複雜、而農產物之不足、與人口之過剩、實爲其主要癥結所在、本校創辦人深信、中華全民族現已屆臨總破產的地步、人滿爲患、一貧如洗、非全國人澈大悟、以人與人爭之態度、以與自然界限抗衡則我國民族將永無光明之一日矣、本校創辦人深信、蒙邊東省、相繼淪亡、西北曠野、亦甚危殆、倘再不急起直追、移民實邊、則新、青、內蒙各地、恐亦非或所有矣、本校創辦人深信、中國除非紛亂不已、則將來政治入軌、全國產業開發、需要實業人、才亦必百千倍於今日、故爲未雨綢繆計、對於技術人才、實不可不豫爲訓練、本校創辦人深信、若貧苦中學畢業青年、雖謀職業、而苦無技能、欲繼續升學、又爲經濟所限、即大學畢業生活問題依然無以解決、因而徬徨苦悶、倘非予以職業教育、力謀補救、則强項者每易挺而走險、選懦者勢必日益墮落、以上種々原因、實促成本校之動機、亦即本校創辦同人所以敢大膽從事嘗試之所在、

**教育方針** （一）生活勞動化、我國教育失敗要因、即使學生生活貴族化、因而學生離校、群趨官途、墾殖事業、異常艱苦、邊疆荒寒之區、尤不可不預如之養成堅强、体魄果毅之意志、與吃苦耐勞之精神、（二）功課實用化、我國教育偏重理論、忽視實際、學非所用、用非所學、墾殖事業、完全建築在農工商運各種實科之上、非重實習、富經驗、臨時決不能適切實用、（三）學校與社會密切聯合、以往學校與社會少發生關係、即農業學校、與附近農村亦鮮聯絡、工業學校與附近工廠缺之接近、本校擬竭力使學校爲社會中心、務使學校爲社會之研究機關、社會爲學校之實施機關、庶社會能得學校實益、學生畢業後、亦能應付實際社會生活、（四）學校與實業相輔而行、全國各學校多特公欵捐助維持生存、外間經濟來源一斷、學校根本發生問題、本校一方集貲、設立各農場工場與商店、更極力與國內外各實業家聯絡、使向西北各地投資、以建立各種大規模與工廠、數年後、學校之經濟能獨立、即青年學子、亦得一出路、

**希望援助** 本校創辦同人、志願固甚奢大、能力實極薄弱、想將此偉大而適應社會迫切需要諸事、完滿實現决非一手一足之勞、尤非一朝一夕之力所能成就、所望國內賢達、海外僑胞時賜指導、多予援助、庶此甫經萌芽之社會事業、得以發榮滋長、以爲中華民族、闢一新的出路、則本校創辦同人幸甚、全國同胞幸甚、北平墾殖科學校籌備處、

# 歐洲各界 慰勞十九路軍

## 瑪爾夫人昨携慰勞品到滬

【上海通訊】德國瑪爾夫人、專送歐洲各界贈十九路軍慰勞品、由漢堡來、七日晨到滬、携來多醫藥用品、瑪擬調該路將領、如各物合用、將有大批運來、瑪言中國外交人員及十九路軍同爲歐人所欽敬、顧維鈞在調查團服務、引起歐人好感、

# 鄂中區視察記（續）

即如這次王炳南經過漁陽關、該處有川軍潘營全部駐防、事前毫無察覺、全營槍械被匪繳去、王匪力量很弱、很易對付、退一步說、縱令打他不過、難道沒有保全實力的機會嗎、（現在潘營長已經撤差）在平日不去注意匪情、匪已臨門、還竟以不知覺、

**包庇烟土** 干涉行政、爲駐防軍的天職、鄂西數縣除了駐軍不算外、到處都是四川人口音、這些人都毫無正當職業、我們並不抱定窄狹的地域觀念、但以現狀而論、鄂西不是一般人意想中之樂土啊、丟開這些話不說、我們姑且談談荊沙的風俗和形勢、江陵是鄂省上游重鎮、古稱荊州、歷史上很有名氣、但身歷其境、是一座大而無當的荒城、東城一帶、最前滿清指定駐防旗人的住所、從前滿漢界限極嚴、漢人不許到東城去、城中有一小橫牆爲界、儼分涇渭、現在小橫牆已不可見了、祇遺留下許多滿籍破落戶、窮得不能睜眼、多把門扇窗格零星拆售、所以高大房屋轉眼一空、現在祇有蝸居陋室、擺設攤担、售賣鷄子烟捲、藉以度日、眞令人不勝

**今昔之感** 入東城數百步、在街南有厚牆一座、大半傾圮、是張居正先生相府的照壁、相府故址、僅有種棉的空地若干、由此西行數百步、在城之東南、有文廟遺跡、廟已全毀、僅存石坊兩座、石坊間有磚製圓錐形的三座小建築物、士人呼爲三管筆、據說前清中葉、荊州有王洪、魯熙、曾兆南三人、是地方上的著名刀筆、死後還顯神通、凡是新到任的地方官、都要先去祭拜、否則必被控丟官、後來有風鑑家出個主意、在該處做三個筆式的圓錐、以資鎮壓、這件事眞是迷信得可笑、（晏君經過天門時、地方上傳說天門有王字地、有天地人三穴、天穴是武廟、地穴是文廟人穴是縣政府、並且堪輿家斷定地穴能出帝王、該穴原有倪姓祖塋七塚、明朝曾派欽天監柯某親到天門、飭令倪姓改葬、建爲文廟、以文廟兩旁地皮及附郭兩湖作爲倪姓的交換品、倪姓至今人口繁殖、全族以潮利分潤、這事與上述的一件相類、）荊州城內有關帝廟、規模狠宏大、但現已頹敗不堪、最後一層三義殿、有關羽的銅像、係乾隆勅製、關廟隔壁、住着姓關的、據說是關羽六十一代孫、關公

**當平帥府** 據說就是舊日的府衙、也是渺不可考此外荊州北門外有春申君墓、有平王城、這些事拉雜寫來、實在乏味得狠、但献給沒有到過荊州的、可以得一種印象、由荊州到沙市、有洋車及小划可通、祇有十里左右、沙市以東約三里、有章華寺、係楚靈王章華台故址、由沙市和襄陽、十年前就有襄花路、因爲路甚多年失修、汽車損壞殆盡、久未營業、但沙市還有汽車路局存在、不知道他們辦的何公、開支從何而出、眞令人無從索解、講到沙市地方、可算得中國的摩納哥、賭風之盛、爲各地所罕見、小小一市、每天有三萬餘元的輸贏、最離奇的是銀錢賭光的、可以把秋收作抵、憑中立據、

**孤注一擲** 如果再戰再北、聽憑贏家收割、甚至預以明年料收作抵、與政府預徵田賦如出一轍、此地公局長、人人視爲好缺、就是這個緣故、此外鴉片是家家必備之物、主人敬客、茶烟並列、烟就是專指鴉片、市民不吸烟的恐怕佔最少數、所以性情懶惰、附近數十里、笨重工作、多由婦女担任、男子躲在家裡抽大烟、這是一種特別的風氣、沙市駐軍、官兵出入營門、多着便衣、守門兵士往往蹲在椅上、地方上說也是坐崗不是站崗、這也是一種特色、晏委員等爲沿途匪阻、沒有到達荊當兩縣、但兩縣避難到沙市的人很多、情形很易明瞭、當陽縣長陳秉政、是一個武人式的官僚、荊門縣羅福祥、對於赤匪索取、

**寬大主義** 因此赤匪從者如歸市、全縣匪氛甚熾、團防有槍四五千枝、都由積匪收編而成、各霸一方、不受縣長的調動、縣長也從不過問、本來鄂西數縣團防局、仗着天高皇帝遠、任意向民間勒收團捐、這是普遍的病態、但他們有時還要畧實氣力、担任清鄉工作、惟有荊門情形特別得狠、各區團長分區團長或保安大隊長中隊長祇收捐欵、不負責任、後來他們索性頑一套新鮮花樣、甲區團防、改變裝束、到乙區去搶刦、過了一些日子、乙區也到甲區搶刦一次、這叫做交換條件、彼此都不過問、推而至於丙丁戊各區、聚衆行刦、和走馬燈一樣、荊門除了土匪以外、團防實際上也、

**就是土匪** 民衆因爲眞正土匪是流動性、還可以忍受一時的痛苦、惟變柏的土匪團防是永久生性、所以懼怕團防、甚於土匪、（北鄉情形比較好些）晏君已囑羅縣長負責整頓、以團隊集中、團餉統籌爲原則、並槍決一二悍惡區團長以儆其餘、但是否辦得到辦不到、還說不定呢、（完）

## 讀者快覽

——日曆——
〇十月十四日星期五（舊曆九月十五日）

——氣候——
〇北西風陰一時晴（十四日）
〇各地溫度（十三日上午十時）

| | |
|---|---|
| 大連 | 二〇度 |
| 旅順 | 二〇度 |
| 營口 | 一七度 |
| 奉天 | 十九度 |
| 長春 | 十八度 |

——無線電——
自午前十一時行情（特產、錢鈔、股票、各地行情）
自午後〇時十分行情（特產、錢鈔、各地行情、公設市場價目）新聞
自午後三時三十分行情（特產、錢鈔、股票、各地行情）新聞
自午後六時十分
一、新聞
二、三、四、
五、介紹職業事項
六、新聞
七、氣象通報

月星老牌 國華膠皮鞋
要購膠皮鞋認明月星牌國華膠皮鞋斯界第一家製品求精良售價低廉輕薄利多銷貨各處有分銷
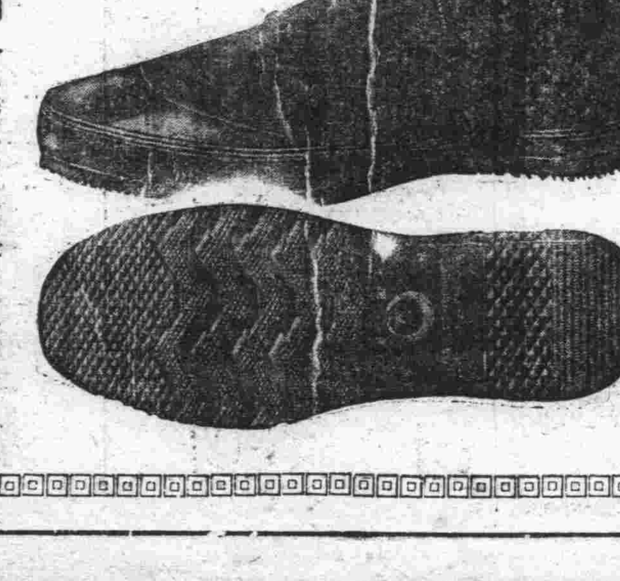
兼自運銷各處優美膠皮靴鞋應有盡有價錢克已
總代理店 合資會社 大連洋行
大連市連鎖商店街電園前
電話長六〇二五、二二三五三番

包辦中西筵席
應時隨意便酌
大連連鎖街銀座通
北京料理 扶桑仙館謹啓
電話 日人二二一一〇 華人二二二一二階二二二〇九

中華棧新社開幕
旅客福星
眞 自新洋鐵三樓 正
蓋式灰筋層房
大連常陸町三三、三七、四一、番地
新社電話長7971 大連 樓上電話2646 樓下4200 奧町 棧櫃5744
破天荒十大特色
房屋寬濶各屋皆有自來熱水洗臉盆站櫃大鏡躺椅鋼床錦被電鈴西式大磁盆沐浴室由客自便分文不取自來水不便器自來水坐甬大便器客用信紙信封俱全冬則暖氣夏則風扇倍極完善應酬周到價廉便利報關上稅
營口 中華義昌公司 長春 中華棧道裡運輸部 哈爾濱 中華棧道外棧櫃 青島 中華棧東錢莊
大連市奧町中華棧
主人 張炎町謹啓

第五十六期

### 點滴
岩

現代青年大都是在反對着舊式婚姻的結合，他們的理由是舊式婚姻是父母之命，媒妁之言，對方的面貌如何，性情如何，學問如何，等等都在不知數，所以這種婚姻是應該極力反對的，這理由似乎是很充足，但是你再細心一推想，這種婚姻大都是發生於小資產家，因爲他們的家庭小有資產，所以在兒女的小時就爲他們預備妥了，至於經濟壓迫的苦味，他們是沒有嘗到的，由戀愛結合的婚姻，當然雙方都非常的相知了，但是結了婚以後，因經濟的壓迫，而夫婦的感情終於冷了下去的，在在有之，魯迅的傷逝描寫這種情形非常逼眞，諸君可以一看！

結果我們得的結論：夫婦的結合，經濟是爲最大條件之一。

### 愚血
（十） 曲狂夫

一個微風蕩漾的下午：師範學校的藍球場上，周圍集滿了黑鴉鴉的應援學生，不用說一部是國民大學的一部是師範學校的了？！在藍球場上的西南隅，擱滿了一棹的藥水藥布的棹子後面，坐了一列穿白衣裳的女學生，一這是師範學校的恐選手負傷而設置的女學生救護班！

在比賽開始的以前，各部的選手，都在龍睛虎眼的，練習着，傳遞，投籃攻守抵擋，而還有瘋魔式的選手，特意的跌在地上，使皮膚任何部分受了點些許的微傷，便鄭重其事的，跑到救護班前求她們綁纏些白色的藥布，藉以得着她們的柔手的撫摸？滿解心中的癢慾！

一聲錚然的開賽銀笛，興奮了應援的學生鼓掌，而選手的殺氣，已蒸蒸的直衝九宵，這幾員雄猛的健將，奔馳驅殺，你爭我奪，傳遞投擲，眞是，上山虎遇下山虎！「雲中龍敵霧中龍！」把一個西瓜式的籃球，直玩得旋轉如飛，恰似獅子滾繡球二龍來戲珠，好不美煞人也！

身軀靈敏，勁攻衝鋒的凌志，在兩方觀衆緊張的空氣裡，居然敵方的籃裡，投中了一球！這不能不使師範隊的擧衆若狂！喊聲嘩沸衝了！尤其是那群充職救護班裡的介娥，把一雙迷人的秋水眼，都笑得瞇成了彎曲的一線！

「wy李！爲學校的月桂冠，加油啊！」

這一聲比千百付的興奮劑還興奮的驚聲：在滲透了凌志的碰々跳動的血心，自然是豪氣頓增，心血怒涌！何況又加上了幾個無賴同學的嗤笑，掐着他自己的鼻子，做效出介娥那嬌滴滴的細聲。（未完）

### 風波
（續） 鏡海

事情到了這般地步、不能不探個究竟、是一得討個明白、看々那信里寫些什麼？找找那信的出發點。

「好！你去」丹打定了主意、「你上校去請×女士的同事、我的老友渤君去！」

「好！」役人跳出門外跨上車子乘風破浪的直奔校去了。

懷中錶的秒針「打打打打」在一秒一秒的進行着、丹的渺小的心靈、的確像秒針般的動搖、啊！迷漫的人海、澆漓的人心喲！

「拍拍」渤君騎着車子汗淋淋的同役人來到校院、

「呀！對不起！這大熱的天氣、使你跑到末遠、爲這個小事、…………請你來的原因知道了沒有？」丹迎出門外。

「知道了！你們的校役已經對我說過」、渤君氣喘喘的說

「你說到底是怎末一回事？」

「不明白。」

「事情出的有點離奇、相信一萬分之一也不會有的。」

「一定！」渤君在坐椅上。

「我想這定是宵小之輩、有意破壞彼此的名譽、鬧出來這種把戲、想要探個究竟、倒也不難、我們先打聽打聽眞有沒有這種謠言、若有、我們再去找信看、我今天請你來是因爲你的親戚在劉某家幫忙、我們這個周圍、就是你的親戚宣傳的利害、哈哈！好一個盡職的宣傳員。」

「無針不引線、可以的、一定是這末辦、我先去走一遭、」渤君匆匆走去、渤君不久回來了。

「打聽怎樣？他都說些什麼？」丹在問。

「哈々！萬分之一已經縮到十分之一了、他說確實有還碼事、他說他親眼看見過信、他說他雖然不識字、他可在旁邊說說的 他說信紙是兩張紅格紙一張小紅單幾張白紙……」

「不相信、她就是冒昧通信、何必找那些麻煩、我是門外漢、莫非信紙不花班就不能通達款曲？這話又說回來了、決不會她給陌生人的信、」丹自信的說：「好！找信一看就明白了！」

「是！我們可找信一看、」渤君十分贊同。

時間到了午后三點。

丹和渤君乘着脚踏車各揣心腹到了馬什麼溝。

脚踏車停在拾信人的黑漆的大門口啊！他的她——拾信人的她——正從家里走出來、團團的臉塗着簿簿的粉脂、穿着鴨蛋青的小衫、淺紫色的袴、起來倒有幾分鄉村婦的美。

「喂！你當家的在家沒有？」丹問。

「啊！剛纔去了找他有什麼事嗎？」她有點驚訝的色彩。

「不錯！有點事。」丹說：「請你把他找來吧！」

「好！」她委々的走去、

這時、該村的人們男的、女的、老的、少的、醜的、俊的、聚攏來了一大幫、有的來說幾句慣用的見面禮什麼「來了嗎？」「下班了嗎？」有的呆々的站在一旁、還有幾個半老的婦人在那兒切々私語、不時還投過來輕蔑的眼光和笑聲。

拾信人抱着滿一週模樣的小孩從田園回來了、冷淡淡的面孔很費氣力似的問了聲。

「來了嗎？」

啊！來了、幹什麼了呢？」

丹和渤君異口同音。

「沒幹什麼。」

「聽說你拾了一封信、眞的嗎？」丹的聲音很顫微。

「是！撿了一封信」

信現在擱在那兒呢？拿來看看！」

「已經交給西屋×生了！」這個當兒×生正在旁面站着他說：「被東頭××拿去了、說是要往×姑拿…」（未完）

### 伯父
曲舒

午後的事務似乎較少一點、我伏在卓上提筆要寫一封信、忽然一個蒼老的人影從外面慢々地進來。

「啊！伯父來了！」驚訝的從腔中發出、還時我又驚惶又快樂的向着伯父迎了出去。

悅樂、是有許久的日期未見伯父的容顏了、而今天出乎意外能在離開故鄉千餘里的異地晤見、當然、是誰都要快活的了！但是一眼向伯父望去、他滿面現着悽慘的顏色、憔悴而瘦黃的面龐還深々的佈上一道々的紋縐、原先他那豐滿的面容早就失去了形態、雙目無神、暗含着一種不能容忍的悲哀、一看就知道他有千萬的悶苦、使我驚惶極了！可由自主的哀感、也在心中突然衝動起來！

這時我和伯父的心中、都隱藏着莫名的傷動、終於我把伯父讓到一把椅子上坐下、他好像受到重大激刺似的 目可轉睛的向我注視 慈淚在眼皮裡盤旋着、他也許是怕別人知道他的隱秘一般、着要把淚收回去、但何從能隱秘得住、便轉頭問臨街的窗上望去、一雙悲淚像明珠似的從眼皮裡流出來、有意無心的去愁看街市上的景緻。

他這種表示、實是有不能吞忍的悲哀、同時我心中亦同樣的一陣心酸事、是很簡單的必是他見着我後、觸動一件深刻在他的愛心上一條巨烈的創痕、他又是在追念我那位五年前去世的桂哥了——他的那個心機靈敏而又是非常孝敬的愛子、他曾爲他費盡心和汗、撫養剛成就而即夭亡的孩子！

桂是我弟兄們中的一個有爲而最知努力的、無論鄰人和戚友、誰都贊揚他稱頌他、他人格高超、性情靜默、對於任何人總是和々氣氣、雖然爲家庭經濟所迫、影響到他本身的造就、但是他抱着、大無畏的精神、要在萬難的社會中尋着他的出路、每逢在工作的暇餘、便不間斷的去補習、他在這奸詐萬惡的世界上掙扎了數載、也曾東西的漂泊、受盡了碾轉流離、嘗盡了苦辣酸辛、終於他在鎮靜的性格和高超的志願、尋着了他的出路。

在剛得到一線曙光的時候、不幸那追命的死神也就降臨他的身上、竟棄了半百的二老、和幼稚的弟妹們、與世長辭了！現在呢？荒涼的郊野、黃土塚裡是他的歸宿！

桂哥死的時節、伯父見着我並無何等的悲感、那時他的身体倘是健全 我也不過是一個求學的孩子、也許他的悲哀藹在自已的心中、不願表示到外表、給別人們增加嘆息、而現今我活潑的現到他的面前、那能獻給他半點的喜悅、只不過添了他思兒的痛苦、何況伯父再想到他一年比一年衰弱的時候！

莫名的感傷在我心中衝動、我要鎭定着、不想現露在面上、想用幾句言語來安慰伯父那顆創痕巨烈的心。（未完）

### 秋夜
野鵬

寞涼靜的夜裡、凄々蕭條的景像、如喜如悲。

聽得唧唧的虫聲、又添得嗚々的汽車、好似奮往直前、不顧不覆的樣兒、牠不是得了光明的軌路麼？唉！我們的軌路在那裡？我們青年！青年快々奮起！衝出崎嶇的小路、快登光明的大路！前進無阻！

一九三二、九、一晨寫

### 秋蟲唧唧秋蟲鳴
塞夫

近來的秋風、颼個不休！

啊！秋風任你號吹！吹得北雁南歸！

苦雨更在不住的狂淋！

啊！苦雨憑你狂淋！淋個天高地冷！

◇◇◇

獨有徹夜高唱的秋虫、悲聲聲驚醒了人們幻夢、音唧唧喚起來游子斷腸！

幼夢、斷腸、盡被悲音驚破。

◇◇◇

悲吟的夜虫喲！怎唱得這樣悽慌悲慘？你是乞憐嗎？還在抱怨呢？

◇◇◇

世路底不平、除了富於情感的人類以外、那俱有知覺的生靈無不盡知、世路崎嶇呵！不平！底確！畢竟是不平則鳴！

水產寄

### 追憶
美霞

去年的今天、下午同着我的爸々、和小弟々到那令人奪目的郊外去散步、看々那些如兵式直立的大樹、並且有像少女舞式的小樹、全被這初秋的微風、吹得搖々擺々、似乎歡迎我們、看々地上的雜花、開得是十分美麗、好像是對着我們微禮、使我們三人是多麼的興呀！到現在還深々印象在我腦海中、不料今年的今天、我親愛的爸々、竟作與世永別故人了！只剩下這孤苦的小弟和我了！咳！往事那堪回首！上帝呀！你怎麼使我這樣孤苦無聊呢？我一想到這裡、不由的兩眼淚流了！上帝！你眞忍心使我、這樣離堪、成了這樣無倚無靠的孤子、有多麼可憐呢、擧起兩淚眼望々無涯的宇宙、到那兒能找着爸々的靈魂呢！愛我的神呀！你能否給我引路呢！我亦不顧在這崎形可怕的社會裡、人生的險惡、奸詐、並及一切的一切……想到這時、忽然深夜的晚風從黑暗中陣々吹來、頗覺悲慘、方喚醒我的追想、才移步回到寂寞的小屋裡、對着殘燈沉默多時、無奈止滅了電燈、到睡鄉去尋找我親愛的爸爸了！

一九三二、九、一二金州美霞

### 燈下隨筆
曙旭

十二

C城的一個教育局長、很是有名、對於辦教育很是盡心！尤其是對民衆教育、（旁人是這樣的說法）、口苦婆心的募捐、人民却也樂助、最終弄了一千餘人、他却收了一半在自己的衣袋里、「還是跑腿的酬勞呵！」他的心意是這樣。

十三

鼓樂喧天里：

「你很高興吧明天結婚了！」

「唉！誰願意和那粗陋的女人在一塊！」

「那你就馴服嗎？另能想出一個辦法！」

「鐵鎖般父母之命、誰敢抵抗呢」

十四

「文人是人群里最大的傻瓜！」

「密斯是人間頂濶的人物！」

十五

黑影里頭前走着一個穿着旗袍踏着高根鞋的女士、後面一個男子彳亍而慢々地隨着、正如一條看家狗、跟着他的主人一般的乞憐。

十六

一個學生穿着制服、套着革履、偷々的留出校門外、原來得着愛人的約會赴宴的信、請假沒有告下來的C呵！

十七

公園的一隅、兩個男女在擁抱接吻、一如糖的甜蜜。

又一隅、一個面皮枯瘦的男子在嘆氣。

還有一個低首垂淚的少女。

十八

國文敎先生對於新文學他是一些不懂的、一天講冰心女士的超人、他却把冰心女士當作梁任公、大家和他辯論、他很怒聲的說道：「梁任公不是作過飲冰室嗎？他男扮女裝、假托冰心之名、若不是梁任公、別入他那能作上這樣清瀟的文章、——你竟胡說！」

十九

同學高君喜做小說散文、一日往新民晚報瀋陽小公園內投稿、題是招個伴兒下面署××女士、過幾日便有××女士應招而來、這樣若是戀愛或許有些成就了！

二十

男子變爲女子化的K君、自署××女士之後、皆呼之女士而不呼其名、余曾作戲詩二句—人間的花樣越新、—五尺的男子變成女人。—鐵狂嘴。」

二十一

人生正如一條黑狗在黑夜裡（未完）


吉昌木舖
大連奥町
永善舞台對過
牌匾家具生熟名漆
壽材
各種壽材廉價出售
電話八七二七

鉛印 石印 洋式帳簿製造
書籍、帳簿、信箋、傳單、諸表、及目錄等類、股票、支票、貨物棧單、文憑、地圖、商品簽、仿單等類、裝釘優美堅無比率。技術既精巧價值亦低廉名片印刷鮮明且迅速
大連市大山通
小林又七支店
電話 代表六一六一番 國一六三番

到來新虎牌香煙及各貨 廣告
營業目錄
火柴 胰子 皮貨 五金 玻璃 煙草
海產 罐頭 城料 洋酒 洋灰 布類
火城 糖果 瓷器 藥材
駐日蘇聯聯邦通商代表部
福順昌粮棧總代理店謹啓
大連市西崗子財神街一番地
長電話五〇八九番號

出六張價錢 得八張底片

一百二十號 二寸四分一X三寸四分一
一百十六號 二寸半X四寸四分一
柯達萬利軟片
柯達公司獨家製造。非其他軟片可比。藥膜雙重。感色特準。影像透澈。背面著色。不問光線强弱。天色明暗。清晨薄暮。甚至雨中。用柯達萬利軟片。必可得精美清晰之快照。初學者尤宜用之。且今每卷底片已由六張加爲八張。定價照舊。更是不可多得之機會。請速購試。
各柯達經理均有出售
美商 柯達公司
上海圓明園路廿四號
香港德輔道中六十七號
天津英租界中道一百卅號
KODAK VERICHROME FILM

二星期後
體量增重

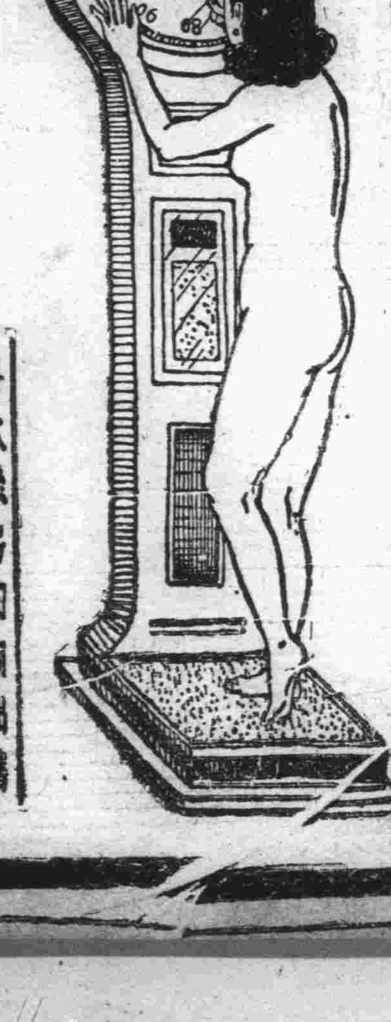
第威德補腎丸
為生命基礎之健康保障
能使瘦弱者轉為強壯如每日服之二星期後即能見其神效治風濕背痛腰酸等病症見效尤速
各大藥房均有出售

# 各地新聞

## 中央不准貸款緩期 商會召開董事會
### 討論結果仍由方會長赴京請求
### 本月十五日召集全体商號會議

奉天　市商會會長方旭東。前因奉天市各貸欵商號。要求中央銀行減輕利息。緩期代付一節。方會長曾赴新京。向中央銀行總裁榮厚請求數次。詳情早誌本報。方會長近據中央銀行。奉天分行來函云。關於各貸欵所請求減利。緩期還本等事。業經總行發表。因種種關係。不能照所請辦理。更將各號所貸之欵。急速歸還。以重債權等語。方會長接函後。於（十二日）上午十時。召集各會董。開會討論應付辦法。當經各會董議決。另由方會長赴京要求。以救商艱。同時更決定。本月十五日上午十時。召集各商家會議。並報告一切辦法云。

## 請增教育經費

奉天　教育廳。現據西豐。錦縣。興京。綏中。興城等十餘縣教育局先後來電。因各該縣增添學校。擴充學額。原有教經費不敷於用。請爲追加等情。聞教育廳。以案關欵項至重。特行暫呈省署云。　宗

## 各縣未墾土地 彙總報告實部
### 并飭查實商工農務分局

奉天　實業廳々長徐紹卿。前將境內未墾土地狀況。查明具奉新京實業部令。調查各縣境內。來開墾土地情況等因。徐廳長奉命後。當即派員赴各縣調查。業經將綏中。錦縣。遼中等十三縣。調查情形。檢同原件。轉呈實業部在案。近又據鎮東等縣。亦報。除通遼縣境據稱。因被匪盤踞。請緩查報。并尙未據復各縣再行嚴催歸入另案續轉外。已將鎮東等縣所報者。轉呈實業部。
【又訊】實業廳徐廳長。奉實業部令。分飭各縣。查報實業商工農務各局。成立情形等項。當經分會各縣遵照指定各項。詳細查明。迅速列表呈報。實業廳由廳轉呈實業部。勿稍稽延。以憑彙核轉報云。

## 彰武縣督學 報告學務

奉天　教育廳長章煥章氏。近據彰武縣督學程實祥之報告。該縣八九兩月份各校成績分別列下。校長田作新馬玉堂等。經營校務不遺餘力。訓育主任王作舟。訓管認眞。教員宮丕輝。孫鳳梧。陳炳章。王廣滋等。教學合法。均堪嘉尙等。情前來已令該縣教育局。如擬嘉獎。并令該縣公署知照云。

## 販賣軍火被捕

奉天　小東邊門外。苗家園子胡同。住戶趙煥香者。於九月下旬。曾在北大營南卡門外。路西某姓、以現洋五十元。購得槍彈八百粒。後經賣出得價九十元。被官方偵悉。將其逮捕。訊供屬實。於月之九日。送交瀋陽警察廳法辦云。」　宗

## 防務之東鱗西爪
### 各縣秋防情形限期報告來廳
### 應興應革事宜以便有所考核

奉天　全省警務廳。廳長三谷淸氏。近以各縣警務局。行政保安交通會議之規定。每屆秋季。須招開大會議一次。而各縣警局業開會閉幕。於月之十二日。特通令各縣警務局將會議之內幕情形。議決應興應革之事項。及議決施行之事項。詳細呈廳致核云　詳

### 東邊五縣聯防

奉天省公署。省長臧奉九氏。前爲愼重各縣地方防務起見。呈通令各縣實行聯防。以保地方治安。該署現接到東邊等五縣電稱。謂地方不靖迭起匪患。奉令業已實行五縣聯防。雖經警隊聯合痛剿。然因搶彈不足。特請領大槍二百支。子彈一萬粒。以資需用等情。聞省署已准照發云。　東

### 澈底剿滅兵匪

奉天省長臧奉九氏。以瀋海南滿兩線。時受匪團威迫。雖屬被日軍痛擊。以冀近漸々轉鋒。攻襲村鎮。搶掠焚燒。無所不爲。曾令奉天全省警備司令于芷山。着手進行准備。該氏決定更改警備方法。即省內警備掃蕩兵匪。以滿洲國警備軍爲主、若有兵力不足時。則該日軍援助。以期肅清云。　東

### 令報剿匪經過

奉天省公署。頃奉到中央政府電云。略謂暨諸各省市縣剿匪。往往徒報消耗子彈若干。需欵頗若干。未經詳細經過呈報來府。殊屬非是。故特規定表式分類。塡報。（一）何日發生匪患人數若干。（二）盤居何地匪首何名。（三）剿匪隊之番號。隊長姓名。（四）接觸交綏日期。某日發生若干槍砲。（五）共斬獲匪若干等省署當於月之十二日。轉飭各縣按表塡報云。　東

### 開始集隊搜查

遼陽縣境內之匪患。如二區境盤踞之林子升等部帮匪。近經該縣警務局。一再調派警團擊剿之結果。匪帮均已潰散。該縣當局近因各區秋禾。率已刈取殆盡。業經通飭該各警察大隊等會同各區鄉團隊。開梭巡並制定命哨表等。通飭按照施行。俾實潛伏之匪帮。一律搜剿肅淸云。　宗

### 警局剿匪勝利

瀋陽縣警務局。局長常荷祿。近日派隊赴屬境四鄉剿匪。茲據月之十日。該局之公安大隊長報告。匪首訪友前經官軍在城北二區鳳鷄堡。蛋擊傷後。於日前逃至今東路部下之頭目李得順。報字九江者。於月之十一日。又被公安隊在頂山子擊斃。官方並獲得七九步槍一支。子彈三十粒。現在訪友之匪首既死。各地稜禾又復到割倒。餘匪無處隱藏。頓形沮喪。日來已相率逃竄云。　宗

## 解決民生問題 首向洮南移民
### 先移民一萬日內即將實行

奉天　省公署省長臧奉九氏。以瀋市失業者日多。生活困難。是以省長前爲解決民生問題。曾計劃實行向洮南移民。使失業者各謀生路。而免死於溝渠之中。現聞計劃辦法。第一步移民一萬人。俟後再陸續移送。茲該項辦法。已定於日內實行云。

### 實廳將召開全省礦務會議

又訊奉天實業廳廳長徐紹鄉氏。以我國礦務林立。爲發展農林礦務。以便開採起見。特於月之十二日。訓令各縣礦務局。農務會。略謂全省礦務發展。茲特於月之二十五日。開全省礦務開採大會議。各礦務局長。農務會等。屆期提前來奉。以便討論一切云。　東

### 校閱靖安遊擊

奉天靖安遊擊隊。對於剿擊胡匪。頗爲得力。成績優良。現已全部凱旋歸來。是以省當局於月之十二日。上午十一時許。因軍部消委員二名。在大東邊門外。前航空處飛行機場地址。實行校閱砲步各隊之成績。次到各營部檢查一切衛生服裝云。　詳

### 振作警察精神

瀋陽市警察廳長齊恩銘。自經躬調查各分署。關於警政勤務進行之成績。尙稱良好。惟該廳長誠恐所屬日久玩忽。懈弛公務。是特於月之十一日。訓囑所屬各分署。轉令所屬長警。對於官警之神精訓練。函應厲行振作。俾得謀眞服務。以期達到最美之結果。而貫澈警政之初衷云。一

### 飭縣添編警隊

警務廳長三谷氏。以各縣秋禾。大致刈取殆盡。對於各地大小帮之胡匪。已各縣從事痛剿。茲深恐各縣警察力不足。乃于昨通令各縣。酌予添編若干隊。專担任搜捕胡匪之責。並令將編制後情形。詳細具報云。　宗

### 嚴禁警察嗜好

瀋陽市警察廳長齊恩銘氏。以所屬之各分署。署員長警等。不時有吸烟飲酒之情事。查吸食紙烟。關係個人身体之健康。有莫大之關係。飲酒傷害腦部。並解悞事。查此二項對警察名譽有關。吸烟對於外觀不雅。該廳長有鑒及此。乃於月之二十日。通令所屬各分署長。轉飭各分所長警遵照。不准再吸烟飲酒云。　詳

## 慶祝承認大會之 各方祝詞彙誌

吉林　十月八日省城慶祝承認大會。各節。已誌本報。茲將其開會詞。及各方訓詞。祝詞。分錄於左。開會詞。今日爲省市學行慶祝大日本帝國承認我大滿洲國之辰。凡滿日官紳以及地方團体工商學界團体蒞臨。實爲空前盛舉。鄙人逢躬斯會。竊有一言。爲蒞會諸君告者。我大滿洲國。本歷史地理上之關係。彙蒙

友邦援助

爲時未久。而基礎已立。一切政治。悉本王道進行。雖目前間有反動份子。未盡肅清。然不必能使全國奠安。關於人民向來所受壓迫。今已逐漸消除。此實我三千萬民衆之幸福。茲當舉行慶祝之辰特貢芻言。惟冀我大衆。共曉斯義不勝欣幸之至。

### 執政教書

我新國家。創建於前數月。經日本帝國。首先承認。確認我國民之意思。自由成立獨立國家。於世界國家團体間。開一新紀元。是我國人所當引爲慶幸者也。我滿洲山川形勝。物產豐饒。屹然雄亞洲之東北大部。以我三千萬民衆之体質。智力。奮發。洵足以建爲樂土、惟是作始之際。經緯萬端。而憂患之紛紜。機牙之環伏。正當困心衡慮。本邁進之精神。以發揮我王道之旨趣。庶以無負於日本帝國親善之期望。願我國人。咸共勉之。

### 國務總理

訓詞。古來有士冠禮。禮節隆重。男子年及二十。延賓加冠。未冠謂之童子。既冠謂之成人。其祝詞曰。棄爾幼志。順爾成德。言養成道德。可以應接賓客。經理家事。從此以後。皆以成人相待。故也。國家立國之始。亦如及年之男子。紀綱稍定。規模粗立。從此可與列國周旋。如果用人行政。百事具興。友邦必更加敬重。名譽顯於當世。功業垂於將來。今滿洲國。

建國以來

不過半年。一切多未完備。而大日本帝國。首先承認。派遣全權來京定約。此眞日本仗義之舉。世界各國雖未盡信。吾料不久必可相信。但外人之相信。與不相信。不在虛名。而在事實。日本對滿洲國既表仗義於先。必不至爭利於後。此吾人之所以深信者也。若我滿洲國國家實行王道。無種族之見。無國際之爭。保衛人民。發展事業開放門房。

機會均等

使前日宣言字々作到。從此以後。千萬頭緒。惟賴國人眞才實學。出爲提倡、鼓國民衆。發揚奮厲。人人振作。盡除以前之惡習。盡成新國家之人物。則滿洲國之名譽。可飛騰於世界。此吾人之未敢自信者也。現在滿洲國家。便是既冠男子。年力精銳。氣体雄強。願我國人。無落人後。今日慶祝盛典。不可忘了此語。勉之勉之。

### 省長祝詞

維大滿洲國大同元年十月八日。爲國慶祝大會。日本帝國首先承認我國。特開會以祝之。士懽於校。工商忭於市。農忻於野。守土吏各敬於官。歆歟盛哉。溯自前稔事變以還。年甫過半。得以人民自決之精神。本王道樹立之主義。卓然肇建新國於世宙者。皆我鄰邦提携援助之貽。此在滿洲三千萬民衆所宜

永矢弗諼

者也。昔米利堅之獨立。意大利之興義。普魯士之改革。首得英法輿之同情。爲列國倡。史冊昭垂。傳爲令典。滿洲立國。得我至親極愛之友邦。不惜先派遣星使。來駐斯邦樹列國承認之先聲。揚大義於日曜星球之上。此又邦人兄弟所當刻骨銘心。千葉紀念者耳。今日者。氣爽秋高。風建金德。降使節之星。■挾東來之紫氣。黃童白叟。爭忭舞而來儀。

紫塞朱崖

咸歡呼而致意。魯衛交親。執入大同。此其始基矣。爲之詞曰。維今十月。維古九秋。棉實於隴。稻登於疇。樂此良辰。翊遘國慶。交鄰典禮。必恭必敬。民曰明歲。獲功友邦。民曰今日。宜樂切康。提燈行夜。聚餐祝午。既醉既飽。亦歌亦舞。歌以頌德。歌以報功。邦基永固。萬里無疆。

### 日總領事

祝詞今日得參與承認滿洲國慶祝大會。不勝光榮欣幸之至當此機會。略述一言。以表祝意。帝國政府。爲副滿洲國三千萬民衆之希望。並冀兩國之親善。與東亞之和平起見。確認滿洲國之獨立。蓋滿洲國自宣布獨立。未及半載。上下一致。對於排除萬難。維持治安。確立行政。發展產業。開發交通。改善地方之制度整頓金融。以及其他社會

改良事業

漸皆有進行之精神。帝國官民。異常敬服。且慶次聲明。內則以提倡王道之協和爲基礎。對外則以機會均等爲原則。不久實現世界之樂土。實可確信無疑也。帝國對於新滿洲國。儼然之存在。所以九於列國正式承認者。實對於滿洲國敬意與信仰之表徵也。此不啻獨爲滿日兩國親善增進之契誼。進而言之尤爲之

世界和平

大貢獻也。鄰邦中華民國之民衆。亦必因此而自覺自然之趨勢。將來滿中日三國。相扶相助。邁進於發揚東洋文化之日不遠矣。理在滿洲國事實上。不止爲國家與日本國之關係。在國際法上。亦具完備之人格。爲完全獨立之國家也。所希望者。兩國國民。共懷遠大之抱負。以凛々之決意。試練前途諸種之難關。使亞細亞民族。於覺醒上。有始有終。此即代表在吉林日本官民以漢腔之誠意。謹祝滿洲國前途之萬福者也。

### 演說

由教育館谷主任演說大旨分爲四段（一）說明個人之立場。（二）闡明承認之義義。（三）承認之理由。（四）慶祝之意旨。

### 閉會詞

今日舉行慶祝日本帝國承認我大滿洲國之辰。一切典禮。已敬謹如儀竣事。竊以此次慶祝。不僅吉林省市一處、而我吉林省市到會者。如此踴躍。足見人民。已深知我大滿洲國建立之眞意。暨友邦援助之盛心。鄙人敢代表民衆。敬祝滿洲日官長暨蒞會諸建康

## 故若林遺骸抵奉
### 安置於興禪寺
### 十三轉送遼陽

奉天　爲滿洲國建國。而殉職人材故若林一郎之葬儀。本擬於十二日午後三時。在遼陽白塔公園內。由協和會葬。但因葬場及其他各種關係。改爲十四日。而故人之遺骸。十一日由飛機送至新京。同日午後十二時三十分。由齊々哈爾。哈爾濱事務局員。及新京辦事務員護送。於同日午後八時二十五分抵奉。當日由協和會中央事務局員。及奉大各宗佛教婦人團之迎接。即安置於興禪寺內。經僧侶誦經、中央事務局員佛教婦人團之燒香。齊々哈爾事務局員。報告遭難當時情形。而遺骸十三日午前十一時五分之列車。送回遼陽自宅。於十四日午後三時。在白塔公園內營葬云。

## 調查民生近況

奉天　奉天民政廳廳長趙鵬第氏。惟維持民生計。以期達到完成之域、一般失業者無依歸。流離失所。日久恐生竊盜。長此以往。後患何堪設想。是前擬定設立民生工廠。惟因各縣境之民生狀況。亟應加以攷查。而便早日實現。是以該廳長於日之十一日。通令各縣公署。將境內之民生狀況。及失業之人數。調查詳爲具報云。　詳

## 愼重保獎人員

奉天　全省警務廳長三谷清氏。近查所屬各縣警務局。對於保獎人員。並不細心考查。是否著有成績。在職是否有年。對於勤務是否認眞。若不詳細審核。遽行呈請。殊屬非是。茲特於月之十一日。通令所屬各縣警務局長遵照。嗣後對於保獎人員。務須愼重。不得濫行呈請云。　東

## 商號歇業概數

奉天　省會總商會。通知各分會調查商家。業見報端。茲據各分會查復。由九月至十月間。大西邊門外商埠地。共歇業大小商業十六家。小西邊門外二十餘家。東南西北各關。共一百六七十家。共計二百餘家。而新開者。不及一百餘家。皆係小本營業云。　宗

## 女職業與師中籌開展覽會

奉天　女子職業學校。與子師中學校。爲奉天女子最高學校。是以奉教育廳長章煥章。爲比較該兩學校成績起見。爰於月之十一日。通令飭該兩學校校長。着手預備一切。定下月中旬。開一聯合學生成績展覽懇親大會。以覘學生在校所得之成績優良。聯絡家長感情云。　詳

## 查報義倉積穀

奉天　省公署省長臧奉九氏。以關於地方一切捐稅。及義倉積穀等項。民生所繫。民食攸關。自應從事調查。以明眞象。仰依照所定表式。將各種捐稅。及其他征收捐稅。並義倉積穀等項。分別逐一塡報。以便審核。特於月之十二日。通令所屬各縣公署。一按詳表式細塡報云。　詳

## 組設警察醫院

奉天　瀋陽警察廳。前爲便利警察傷病之醫治起見。茲核議在市內。組設警察醫院各等情。已誌前報。茲悉關於此事。該廳衛生科。近正着手進行。一俟地址覓定。即可提前開辦。其規定醫治章程。爲警察因公受傷者。免費醫治不因公而患疾病前往醫治者。收醫藥費三分之一。警察官兵之家族。及機關之職員患病往醫者。收半費。對一般市民則收全費。聞每月開辦之經常費。爲現大洋一千元云。　宗

## 奉山路便利旅客 定期開急行車
### 每早八時廿五分由奉開行
### 惟票價均照原價增加四角

奉天　奉山鐵路局。爲便利旅客計。籌備添開急行一則。現業將車輛配製完成。定本月二十日開駛。每日早八時二十五分。由奉天總站開行直達山海關。頭二三等客車。及領車均行齊備。票價無論何站。均照原價加收四角。停車各站。爲南滿站。皇姑屯。巨流河。新民。大虎山。溝帮子。錦縣。興城。綏中。及山海關等站云。　詳

## 棄兒離夫潛逃

奉天　小西關高茶館胡同。住戶申永發者。妻白氏現年二十六歲。生有一小兒年四歲。申某家道寒微。該婦因貧關係遂與該巷郎姓少年戀愛。陳倉暗度。已一載餘矣。忽於月之十二日早。因熱度增高。遂忍棄幼兒。竟與郎某潛逃。小兒哭母。申某思婦。一場悲劇。令人觸目傷心云。　詳

## 奉山鐵路管理局聲明

爲聲明事查本路員役所佩甲乙兩種徽章時有遺失者亟應聲明作廢俾免滋生事端茲將先後遺失徽章各號碼詳列於後

計開

甲種　256　338　310　519　584　1003　1410　以上計七枚

乙種　9　15　84　117　161　172　276　292　326　726　727　729　731　732　781　1240　1296　1323　1457　1459　1459　1462　1464　1467　1483　1481　1490　1507　1508　1509　1515　1558　1542　1550　1589　1599　1591　1592　1594　1599　1600　1601　1868　1873　1876　1909　1987　1997　2009　2014　2022　2067　2129　2169　2294　2462　2386　2415　2458　3014　3375　4063　4500　以上計六十二枚

總共二種計六十九枚係陸續遺失自聲明日起一概作廢


泰東介紹欄
五行欄　一次一元　四次二元　七次三元
十行欄　一次二元　四次四元　七次六元
求事廣告半價、不出名者倍價名在此加三成、全年半價

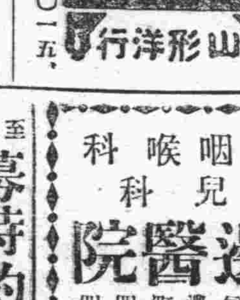
並有訂宮式以及手提金庫俱全
大連浪速町　電三〇一五
山形洋行

便利低廉　堅固無比
不二膽寫版
大連市榮町二番地　惠比須町電車站前
大氣堂　電話四二四九番

招募特約店
希望者報名質問即與詳答覆
大連彌生町八　電七八七四
明華糖果食品公司

各種機器特價出售
土木、鐵路工廠、農園等用
大連市山縣通
盧田洋行　電話長三四〇六

耳鼻咽喉科　小兒科
渡邊醫院
大連市信濃町四四　大連電車浪速町停留所前　電話五六六六番

至急　募特約店
大連市、營口、遼陽、奉天、撫順、四平街、長春、哈爾賓、安東、等重要商埠均一個特約店
希望者請向接洽
大連市大黑町九〇
日滿食料研究營業部
電話七六二三

吉光金庫
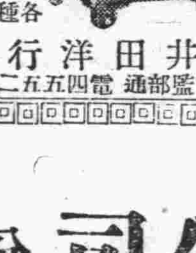
大型及手提　各種
大連市監部通　電四五五二
佐井田洋行

新設奉天分行華祥煤油貿易公司
本行　大連市新起街四九　長電話二二六八二番　發電署號ホシヨ（カ）　振替口座大連四一六〇番
分行　奉天市青葉町七　日長電話三八三二番　發電略號ホカシヨ（カホ）　振替口座大連四一六〇番

大連監部通　西德泰百貨店大宗皮貨賤賣　長電話六四五九・八五九四番

# 海寬繳黑龍武裝 觸怒於老北風
## 欲捲土重來滋擾地方治安 海寬得訊後前往河口堵截
## 三勝投誠條件未妥

**騰鰲堡** 現住海北八區民衆自衛聯防隊。總隊長徐海寬。對於地方治安。異常愼重。近日以來。安謐如昔。日前不知係何匪幫。在鐵道東部屬綠林好查知。隨即率衆將搶來耕牛三十餘條。當被海寬牛打下二十八條。被槍擊斃之牛二條。匪衆逃竄。數日前又有匪首黑龍。在八區境內偷綁人票。被海寬聞知。當率馬隊卒將黑龍幫繳械。始歸平息。四十名。追至洪河西黃沙坨。現聞因此之事。老北風很不悅海寬。有欲東來。滋擾地方治安之風傳。因之海寬三勝。均派人前往河口堵截云。日前由奉天派來之遼陽。遼中。海城。盤山等四縣之招撫使。凌亞藩。來時先由鞍山前往劉堡。面見三勝。討論招撫事宜。據凌氏所言。得將三勝槍馬繳械。統交省府。再將三勝所部改編。三勝聞言未允。言欲繳械改編。決不能認可。因之事未妥協云。

## 城鄉各校運動

**開原** 本邑敎育局長朱子靑。奉令舉辦秋季城鄉各校聯合運動會。本擬八號。因天公降雨未果實行。乃於十號。召集城鄉各校。函知各機關蒞場參觀。屆時氣爽天高。校旗飄蕩。鼓號洋洋。旋即各校選手開始運動。田徑賽由五十米至千五百米。二百米接力至八百米接力。跳高跳遠。三級跳。鐵球鐵餅。籃球擲遠。團体競技。各選手勇氣勃勃。精神尙武。各欲奪得錦標。及各種獎品。頗稱盛況云云。

## 報面日語學校

(77)

但是日本的シツモン是一句很好的話，就是問一問，諸君不要誤會這質問是一句惡意的、

先生：質問ナサイ、

問一問罷、

先生：何處デスカ、

那兒呢、

註釋：因爲上邊學生已經說過有不明白的地方，是書上不明白的地方，所以這句先生再問就不要提書了，說何處デスカ就行、

生徒：第六頁（ダイロクページ）三行目（サンギョウメ）デス、

第六頁第三行、

註釋：ページ是譯的英語，英語ページ原文是Page，現在日本叫頁都叫ページ了，一ページ就是書的一面、

先生：ソレデハモウ一度（イチド）講義（コウギ）ヲシマセウ

那麼，再講一遍罷、

註釋：一度是一遍一回，講義就是講解，マセウ本來的發音マショウ、我們早先學的完全照着原來固有的發音法用マショウ、但是我們現在學的日語也不少了，很有知道マショウ還有寫マセウ的必要，其外有很多與此相類的，如ソウ寫作サウ，等容後學到再講、

先生：私ハ說明（セツメイ）ヲスルカラ，能（ヨ）ク御聽（オキ）キナサイ、

我講你們要好々聽着、

## 三里庄退股匪

**遼陽** 城內三里庄村。住民多富戶。久爲匪人所垂涎。昨十一日晚八句鐘。忽有大股匪圍來襲。意欲攻陷該村。幸被該村卡丁察知。即時鳴鎗迎敵。一時鎗聲四起。雙方交戰數小時。後匪勢不支。始行潰退他竄云。

## 城墻上警備安全

**遼陽** 縣長楊纘靑。對於地方治安極爲關心。前令民團々部。在城墻上搭蓋席棚數十座。派丁日夜防守。現因天氣日寒風霜尤甚。故特令就原址一律改造瓦房。搭火炕。以資安暖。而利防守云。

## 燒柴價漲之原因

**遼陽** 邑內近來燒柴騰漲。查其原因。四鄉難民雲集城內。住民較前增多數倍。而所需燒柴。向由鄉間運來。近日因秋雨連綿。道路泥濘。以致運柴艱難。再因距城十里許。即有胡匪橫行。致一般農戶不招裝運來城。而需柴既多。售者又少。以致每百捆由一元五角。漲至二元七角云。

## 一區各村聯防

**遼陽** 一區界內巴家岡子。藍家堡子。喩家溝。八里庄等四村村長。鑒於地面不靖。土匪滋擾。如鄉村大打白狐。杏花村一帶。各屯農戶東逃西奔。遺棄田禾不敢收割。損傷甚巨。故於日前。特由該四村々長。聯名召集四屯富戶。共同議決。由各村自編自衞團一隊。約定倘一村有警。他村即時赴援。認眞梭巡。以淸匪氛。今後該四村農民。定能安居樂業。着手秋收云。

## 姦夫淫婦 雙逃被捕

**鞍山** 櫻桃園附近王家堡子。鐵石採礦工人趙紹南。髮妻劉氏。三十五歲。性頗淫蕩。不安於室。與其鄰右白永壽。（三十一歲）勾成姦。卿卿我我似漆熔膠。海誓山盟暗訂白頭之約。於九月二十四日夜中。劉氏乘本夫熟睡之際。與其姦夫雙々潛逃。以圖偕老。及其本夫醒覺。早已杳如黃鶴。尋覓無着。遂亦擱置不論。不意本月六日。姦夫白永壽潛來王家堡子。籌取衣物。被趙之友人查知。報告櫻桃園派出所。將姦夫逮捕。經嚴重拷訊。供認姦拐。劉氏現在隱藏姦夫本家之中。（大孤山花麥屯）擬將衣物取回。再與劉氏逃往北滿云。

## 沙河鎭胡匪夜襲未果 海紅匪終被海寬繳械

**鞍山** 立山站北之沙河鎭。於九日晚十句餘。有土匪二十餘名。向該鎭內猛攻。與沙河之警甲民團拚死激戰。數小時始匪人擊退。雙方互有損傷。幸未被匪攻陷得免於難。惟有團丁一名。奮勇無畏以致身受重傷。天明抬往鞍山滿鐵醫院。但因傷勢過重。不及治療已殞命矣。

正向遼中方面移動之海紅。率其部下四十餘名。由八日午前十時出發。行抵遼八區唐馬寨。與海寬佐五洋。二百餘名幫匪相遇。雙方對抗。寡衆懸殊。終被海寬包圍。將其部下解除武裝。繳去大槍十五枝手槍十枚。子彈若干云。

## 運動會第三日 球術賽

**鐵嶺** 本縣慶祝承認。市民運動大會。第一日。第二日。田徑賽比賽情形。已誌本報。玆聞原擬第三日（星期二）舉行男女中小及社會個人等組。球術比賽。惟因種種不便。乃將男女小學球術比賽停止舉行。僅於本月十一日午後。舉行男女中學及社會個人球術比賽。聞男成年組。只舉行足球比賽。計有男師中一組。社會一組。個人一組。共三組足球隊。女成年組只舉行籃球比賽。計有女師中一組。個人一組。共兩組比賽籃球。未知誰勝誰負。容訪再誌。準

## 縱猪入市被懲

**鐵嶺** 西門裡大街。後胡同住戶。羅某（名姑隨）家畜肥猪數口。城內素乏收塲。日間竟縱街市流連。既不便交通。復有碍衞生。與其爲鄰者。晝夜頻聞叱猪之聲。昨有人控於當局。罰以違警。並令嗣後注意。勿爲忽懈。而便保持街道衞生云。

## 夫婦不睦離婚

**鐵嶺** 世風不古。人心趨下。昨有東大旬子董某者。曾充保安隊庶務。及局員等職。於客歲事變。浮居娘々廟胡同。天德客棧院內。竟以生活困難關係。夫婦間時起口角。雖係結髮夫妻。究屬同床異夢。月之十日。該董某夫妻間不悉何故。又行爭吵。董某赴分所報告。請官方判斷准予離婚云。

## 調査官佐履歷

**鐵嶺** 縣公署訓令。查本署綜司縣政。所有各機關官佐履歷。亟應調査。以備恭效。玆經本署製訂表式一紙。隨令附發。除分行外。合行令仰該局。即便遵照。查塡送署勿得延遲爲要云。

## 兵匪依然跳梁 當局澈底討伐
### 軍隊千餘昨晨開拔東下 那鳳九匪忽起投誠之意

**撫順** 現在新邦既已成立。兵匪依然跳梁。當局爲澈底討伐計。昨（十日）特由奉天開到撫順討伐軍隊約千餘名。當晚駐宿一宵。次晨即向東邊開去。臨行時並由撫順憲兵當局。代雇民車數十輛。爲載軍需品。而利軍行云。

日前蟠據邑南大東洲一帶之匪首那鳳九。近因滿洲國。將有討伐消息。並乘秋氣肅殺。給養無着。忽起投誠新國之意。聞其投誠書。已呈縣公署。即又轉交日本方面。劉正在考核中云。

## 銀行公會請示 接濟市面辦法
### 中央行發行拾元紙幣

**哈爾濱** 銀行公會。奉長官公署令。據哈爾濱市商會呈以哈埠市埠。近三四年來。受國際變化。金銀差價之影響。已陷於不可收拾之狀態。加以洪水爲災。全市成墟。地方元氣。更宜洩無餘。實力消亡。終恐不足支持於長久。救濟之方。端有賴於操有票權之銀行。一在竭其能力充分放款。以濟市面。一再對於舊有放欵。一律予以延期。並予以三年。或五年免利期間。庶全市工商得少蘇喘息云云。銀行公會奉令後。已向中央銀行。請示辦法矣。中央銀行。爲週轉市面金融。以決定於十一月十日。發行新式拾元紙幣。其票面尺寸業已規定。計縱面九十三公釐。橫面一百六十二公釐。其所用紙。爲混入帶色纖維性之紙。橫面紙內有凸凹之

## 呼海收入銳減

**呼海** 海鐵路局。自沿線各地橋梁曾數度破壞。現雖經努力修復。呼蘭海倫間可直通列車。每日由鐵甲武裝車壓道開行旅客車一次。惟以沿線不靖。旅客絕稀。近數日來。該局每日營業。收入祇四五百六十元云。

## 調査農民副業

**新京** 實業部訓令各省云。本部對於農家副業情形。亟須調査。合行令仰該省長。即將農家副業狀況。副業種類以及副業獎勵計劃及振興意見等。須迅速查竣。詳細具報。如有舊存副業獎勵規章。並望呈部一份以資參考云。

## 賑濟孤兒夾衣

**營口** 本埠救濟院。以時屆秋日。天氣漸寒。貧人須更夾衣。以禦寒霜。宜及時查本院保養之孤兒等。更夾衣於是該院。已請准縣署當已招成衣局包做完畢分發孤兒等穿着云。

## 大車軋傷行人

**鐵嶺** 本月十二日午前九時。許有城東七里屯王姓大車。滿載柴稭。行至柴河道口。車夫一時不愼。馬遂驚逸。致將道旁打桃之山東人年四十許。左腳軋傷。並將左腿碰傷。該人立時不能轉動。幸經旁人將車攔住。令車夫賠償受傷人現洋一元五角。作醫藥費了事云。準

## 時疫病又流行

**鐵嶺** 本縣入秋以來。多有患時疫者。人死甚夥。邇來天氣乍寒乍熱。稍一不愼即不免生病。是以得時疫者尤多。成人患傷寒症居多數。（但無危險）而小兒患痢疾諸症。各醫院及滿西藥房。大有應接不暇之勢。云 準

## 老婦因氣輕生

**鐵嶺** 城東趙家溝村。住有李某者。以農爲業。家道小康。伊妻董氏。現年四十二歲。有子一女二。一對半百夫婦素無反目之時。不料於月之十一日。偶因細故。竟而發生口角。繼而夫婦相打一閙。經鄰右說合已告停止。詎之妻因被夫痛打。心乃不甘。遂赴村前大樹下。欲投環自縊鴻。幸經人發覺告知李某。李訊後。恐果生意外。當急將其妻苦勸。方始歸家云。準

## 嚴查娼窰旅館

**鐵嶺** 警務九分局。局長姚恩齊氏。鑒於日昨搶案之匪人。所持馬槍。當此警卡林立。實難暗中代出。當行通令各分所及各局員等嚴行搜查內等戶。及娼窰旅店。勿稍疏忽云。

## 救院王監理 任教廳股長

**營口** 本邑救濟院。監理員王復初。近因赴濱江教育廳任股長之職。遂將監理職務辭去。故王氏。現已將行裝整理完備。擬于本月八九日。即可乘車赴江履新云。

## 汽船機槍運營

**營口** 本埠水上警察局。爲實施保護沿河上下游之治安。計由大連訂購汽機船多艘。業由靖海砲艦。運來四隻。又由奉天軍械庫領到。最新式機關鎗四架。附彈數萬粒。分配各巡船。不日出防云。


## 君如同時兩面受敵

曹深先生

譬如君患血虧同時又有便祕與腸疾而能覓得兩種治療劑相輔而行各治其病而各不衝突不亦幸乎但是此種理想治療劑久已實現於韋廉士醫生紅色補丸與淸導丸矣前者爲天下馳名補血健腦聖藥治療血虧靈驗無比後者爲完美之潤腸品專爲患血虧又患便祕腸病如痔瘡等症之病者所特製以合用者夫兩藥同服能調和而不相碍者原不多覯惟此兩丸獨具其長故凡患血虧腦弱胃呆不眠多夢背痛腰痠各種痛瘋面色蒼白肌膚瘦削以及婦科隱疾而同時又有便祕腸病者則

**須要韋廉士醫生紅色補丸與淸導丸之雙方援助**

請閱下錄曹深先生之言便知此兩藥功效爲何如也曹先生係南洋華僑寓吡叻太平古打路一五九號其來書云「予患腦系疼痛心痛肚脹并痔瘡各症各藥無効循至血衰神倦不能復原嗣試服韋廉士醫生紅色補丸並淸導丸即見稍痊不久竟得諸症悉去康健如恒誠良藥也」

各藥房均有出售或直向上海江西路四五一號韋廉士醫生藥局購備每瓶一元五角六瓶八元中國境內郵費不取淸導丸每瓶七角六瓶三元五角郵費亦免

**特別警告**

現悉經售家有以他種蛋形紅丸出售稱之爲韋廉士紅色補丸者玆特鄭重警告大衆韋廉士醫生紅色補丸無論如何總不散倉發售歷來如是永久均如是裝瓶出售韋廉士醫生紅色補丸藉以保障顧客免受舖家之欺乃是敝局唯一永久之政策務請諸君認明此丸眞正裝璜必有那著名商標印在粉紅色紙上面者爲要

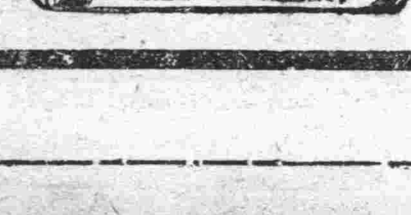


銀色健齒乃齎幸福於君之本

朝…夕…

齒之美與健康務須保護

# 雙美人牌牙粉

# ★高秋蘇肺氣★

## 白髮自能梳 勿逸調養好機
### 治療結核之新知識

『高秋蘇肺氣 白髮自能梳 藥餌憎加減 門庭悶掃除』是杜甫迎秋之名詠。清爽的秋天。實在使人健化。瀕死之難病。尚能蘇生。秋是四季中最適治病之時節。凡病弱之人。勿逸好機。謀進健康。惟因炎暑衰弱已極之臟器。欲其歸於正常。應十分的注意。然自長久之炎威。始被

**解放** 夠病人心理。一到秋涼。遽而得勢。不顧其肉體尚未回復。任情生活。使病逆行惡化。殊不可不愼。

結核病者。入秋最須注意。尤其以應付氣候變化爲第一。尤其在初秋爲然。朝夕與晝。溫度高低甚差。夜深更覺寒冷。稍或不愼。易招 風邪或 損傷腸胃。

**風邪** 與傷腸。能使結核症愈趨惡化人所周知。雖有從來種種禦寒方法。然不免弊害相伴。即如嚴閉窗戶。在此長居。不合衛生。對於結核治療上爲尤然。於是近時在歐洲方面。盛倡所謂大氣療法。即冬寒之節。亦不關閉窗戶。屏風立於枕邊而寢。此項方法。在嚴寒之地方。固不易行。然可採取精神。利用於生活。効驗非淺。如常吸

**新鮮** 空氣。終日生活務必嚴正。養法得宜。調理不斷。則雖屬難症。漸可回復。至結核之調理法。對於體內之結核菌。痛加一擊。使其死滅。爲其本則。而爲達此目的。非先使體內之自癒力。能十分活潑不可。

據醫師云。常解剖屍體時。時常發見表面會無肺疾之人。亦有結核的痕跡。此不外由於自癒力之作用。本人亦在不知不覺中自動全癒之憑証。

正患結核病的人。如注重榮養而使體內之自癒力始終旺盛則漸能撲滅病菌。終可痊癒。

**太陽** 之紫外光線。在治療結核上。亦奏効非淺。蓋藉此作用。在體內發生維他命第四(D)。將以之吸收於血液內。增進體內之抵抗力(治癒力)爲目的。他如服用種種榮養劑。亦均以增大治癒力爲主眼。

要之治療結核之方法。其對於體內之病菌。有直接殺滅功用之藥物及其療法。具有美善且確實者。自無所聞以迄今日。則增進抵抗力。指爲不二法門亦無不可。況且此法。反能達到本來之目的。具有確實性質。

敘述到此。治療結核上最有效力者。謂爲多含榮養成分。補給於身體。同時能使腸胃健全之榮養劑。諸君當有所悟。

**從來** 之榮養劑中。服用肝油或維他命者。固屬不少。然此種藥劑。所含成分。偏於一方。故欲將人體所需之多種多樣榮養成分。盡量補給。殊屬難望。反有傷害腸胃。引起下痢等等之虞。爲長久繼續服用計殊不適宜。

**幸今** 者有一種藥劑。除能使腸胃壯化外。善能補給榮養。於殺滅病菌上頗有効力。一劑而具偉大作用。是不外最近所發見之榮養酵素劑『錠劑若素』。

### 不需高價藥 榮養蒸蒸日上
#### ——新酵素劑之作用——

『若素』究竟是何物。對此作一簡單說明。此係以一種黴菌黑非(Hefe)爲主劑所調製。至其藥性與從來之化學製劑。僅有對症的効能者。根本不同。因其具廣汎且顯著的効力。使一般滿意。近時各地肺療專門醫院。結核療養所等。藥用此劑。日益衆多。

對於患肺結核之人。給與美善之榮養料。尤爲緊要。人所共知。査『錠劑若素』之主要成分。即黑菲菌。所含計有十數種之消化酵素。各作用於食物之蛋白。脂肪。澱粉等之各成分。使之十分消化。此外於治療結核上具有偉大効力之理把哉(Lipase)。脂肪酶。各種維他命。以次蘂奇精(Lecithin)奴克靈(Nuclein)。燐。鐵。等貴重

**榮養素十數種** 皆網羅於此劑。故服用『若素』即食慾大進。所取之食物。亦能十分消化。吸收不遺。結果腸胃常保健全。身體之榮養。以此尚能美善。況且更有上述各種榮養素之補給。故不賴其他貴價之榮養劑。而身體之榮養。有增無已。對於病菌之抵抗力

**治癒力隨而强大** 即其効力偉大。出人意外。試舉另顯著之一例。服用『錠劑若素』。繼續不斷。則困惱結核病者之發熱。能漸停止。査此項發熱。來自結核病菌放出毒質之作用。雖普通解熱劑。亦能除去。然不過將應有之發熱。一時抑壓之現象。

『錠劑若素』則不然。此劑自初不含何等解熱成分。尚且與解熱劑有同樣効果。熱症即能退除。故雖認爲病菌

**遇藥失勢之憑証。**

服用『錠劑若素』。多年之結核症。完全痊好之實例。不暇還舉。盍偉大藥効應享之榮譽。

**購買『若素』者須知** 『若素』現由富有資力之三井洋行。向滿洲國及中國各地著名大藥店。開始批發售賣。以廣招徠。各地人士。如就近不能購到此藥時。可致函各地方三井洋行支店。隨時購買。縱僅購一瓶。該行亦必加意包裝寄上。對於郵送負完全責任。蓋三井洋行。鑑於『若素』既具偉大的効力。爲謀愛用『若素』者便利計。特意出此犧牲的創舉。是以藥價極其低廉。只須費一元六角金票。便可服用一個月之久。殆非他藥所可比…

—(記者附識)

再者。三井洋行各地支店如下。上海四川路三井洋行上海支店。漢口大平街漢口支店。北平東單牌樓總布胡同北平支店。天津日本租界天津支店。長春室町四丁目長春支店。奉天郵便局私書函第四二號奉天支店。哈爾濱水道街哈爾濱支店。大連市山縣通大連支店。青島堂邑路二八支店。

此外大連市浪速町日本賣藥株式會社支店。認定爲販賣若素之滿洲代理店。其他各地大藥房。亦均有出售。

## 療病小言

◎秋天與腸胃◎

天高氣爽。遠行野遊。或往觀運動會。頗多的時節。對於飲食尤須小心。攤床及飲食店等所販賣之食品。購來與朋友分食。在外出時固屬一種興味。惟市販食品。或有腐敗者。或有不合衛生者。使吃者中毒。甚至染患惡疫。尤不可不戒。不幸而有中毒之象者。速用蓖麻油。使腸胃掃除一空。斷食半日或一日然後取流動食品。漸歸尋常食物。尤爲安當。若在此調養期內。服用『錠劑若素』則腸胃之恢復較早。下利亦易於停止。不至重症而可痊癒。

## 歐洲目下盛行之裸体運動
### 婦女有內服藥具同樣効果

『康健來自裸體』爲標榜裸體運動。是近時在歐洲流行之一種保健法。採用此法。因有空氣之刺戟。及日光之紫外光線作用於身體。增進抗病力。於結核治療上。亦効驗非淺。然裸體而出戶外不合我國風習。殊非婦女所忍爲。如在冬寒。何等剛健之人。亦所躊躇。究竟此法。在我國不能廣行。幸近頃因發見 內服而不讓於日光浴之一種 珍貴藥劑。中外醫家。爭先採用。廣播一世。勢如江河。其名曰『錠劑若素』以黑非菌爲主劑製成。日本帝大名譽教授澤村博士所發明。

## 銀兩聲明廣告

敬啓者本公司所分設南北省及外埠之各技行均無權以本公司名義在外賒錢取貨物揭借款項及與銀行銀號或錢莊立摺以銀兩往來等事因各技行所給而有應沽之貨物統由香港總行供給之故技行日用所需亦俱發現款交易之故也至於揭借款項之簽押權祇有總行之馮君福田馮君偉成梁君應權三位執行而已否則一槪無效計技行所有之圖章亦不過係收貨現款收貨項匯款收貨項担保銀信及蓋發貨單所用而已實向來不設揭借銀兩之圖章也倘有以銀兩輕信各技行無論其經手人爲該行之司事或平常夥伴俱屬個人之私交易槪與本公司無涉縱以本公司名義或蓋該技行圖章立單揭借或担保等件均作無效逺有各埠之平常代理或總代理尤非本公司資本所做之生意如有與人銀兩轇轕則與本公司更無關繫爲先此登報聲明以免後論

## 雙妹嘜茉莉霜

香港廣生行有限公司總行啓

**茉莉霜之名稱** 亦是本行註冊者 別人亦不得冒效

茉莉霖一物實爲本行之特出護容妙品自出世以來深得社會人士之樂用因其有嫩肌膚美顏色之功若常用之男則可比潘安女亦能賽西子謂予不信請試用之

## 雙妹老牌千日香頭水

價目 大號五毛二 二號三毛三 三號二毛

本公司所製頭水爽滑不膩淸香不俗有生新軟髮之功具醒腦提神之效請試用焉

## 雙妹老牌艷髮香膠

價目 七角八

每瓶 五角五 大洋交易小洋照市貼水

**廣生行有限公司啓** 大連市監部通 長電話八二八一番

# 肺病之新治療法

以肺病爲不治之疾者 已屬過去之夢 苟有適當之療法 必能治癒無疑 是蓋無論何人所不能否定之事實也 然歐美諸先進國 以其治療法及豫防法之完備 故肺病患者年々減少 顧我東洋如中日兩國 反年年增加 雖由於風土氣候之關係 亦以其療法之不完全使之然也

今舉世界各大都市中肺病患者之統計如左

| | | | |
|---|---|---|---|
| 中國北京 | 人口百萬人中 | 肺病患者 | 五六〇九 |
| 日本東京 | 仝 | 仝 | 四六八二 |
| 俄國俄京 | 仝 | 仝 | 四五五四 |
| 德國伯林 | 仝 | 仝 | 二三九五 |
| 英國倫敦 | 仝 | 仝 | 一九八〇 |
| 美國紐育 | 仝 | 仝 | 一七五五 |

由是觀之 我中國爲世界上唯一之肺病國 年々犯於斯病者不知凡幾 是由地勢使然以其烈風而砂塵多 加以天氣乾燥 故患呼吸器疾病者亦自然多也 顧現今之肺病療法如(TUBERCULIUM) 結核菌注射 血清注射 空氣療法 營養療法 藥物療法等其法甚多 雖各專門大家 競唱己說 研究不遺餘力 究未達於完全之域 不可不稱爲 一大憾事也

本藥房發賣之康素乃 肺結核 最新之治療藥 經本藥房多年之研究 應用最新化學之智識所配合而成之良藥 用之於肺病初期即肺尖加答兒 肋膜炎 氣管支加答兒等 其効殆百發百中 雖第二期第三期之重病 亦能使病勢大退 而減其苦惱 康素者參考東京京都及各大學病院內科所用之 肺病患者之治療法 以德國羅亞爾公司特製之著計兒爲主劑 而配以健胃壯腸鎮靜諸良劑所製成 者用諸肺病患者 其効驗如左

第一 健胃腸 助消化 增食慾 長營養使体重大增

第二 有殺菌防腐之効 能防結核菌之繁殖且使死滅

第三 解熱 治頭痛 胸痛

第四 制止盜汗 夜間得以安眠

第五 能使精神爽快 元氣旺盛 活氣促心跳

第六 止嗽 祛痰 防咯血

第七 可使体力强壯 對於結核菌毒素之抵抗力增大

以上所述 强肺長壽康素對於結核諸症 及特種之靈藥 實有起死回生之効 其爲現今環球上最進步之靈藥 巳爲識者所公認 固無待本藥房之喋々也 肺病患者諸君 其速服斯藥以浴再生之幸福 此本藥房所不勝希望者也

**康素** 肺 新藥

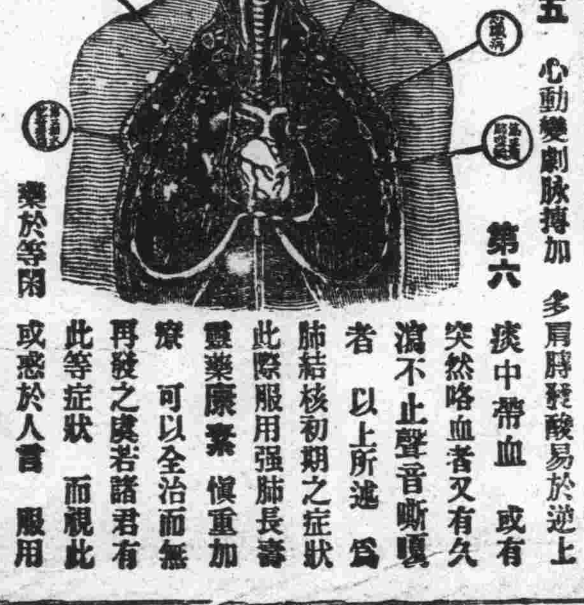

茲舉肺病患者易發之病症如左以供諸君之參考

第一 夜間就褥後或早晨初醒時 則起咳嗽 有綿延至一兩月者 咳時有吐痰者 有不吐者 其不吐者稱爲乾咳 乾咳持久不癒有發嘔吐者

第二 不咳嗽亦又不吐痰 但覺精神不快 懶於做事 平時所好之運動散步 讀書遊戲等忽然厭棄 活潑果斷之性質 變異急性優柔不斷 陷於睡眠不足瑣事細故 易致驚怖

第三 胃腸無病 而消化不良 食事不進 身体漸次羸瘦 体重銳減 皮膚蒼白 易受風寒 婦人則月經不順

第四 別無原因 而每日午後二時至六時之間 常有三十七度二三分乃至三十八度四五分之發熱 (普通健康人之体溫三十六度七八分) 此間頭疼頗甚 身體疲倦 易於發汗 而解熱後精神爽快與平時無異

第五 心動變劇脈搏加 多肩膊發酸易於逆上

第六 痰中帶血 或有突然咯血者又有久瀉不止聲音嘶啞者 以上所述 爲肺結核初期之症狀 此際服用强肺長壽靈藥康素 愼重加療 可以全治而無再發之虞若諸君有此等症狀 而視此爲等閑 或惑於人言 服用其他欺人之藥 則早晚必致病勢沈重而陷悲慘之逆命 此蓋明如睹火之事實也 至第二期第三期之重症 則無論何人 一見即知其爲肺病患者 体溫則自朝至夕昇騰 咳嗽不止咯痰不已 身體羸瘦 手足纖細目眶內陷顏色蒼白 頰肉大脫 呼吸困難 肋骨高聳 其可憐可怖之狀如此 然苟服藥及治療法得宜 亦不至全部無効若服用康素 而守本藥房所指導之養生法 必能治癒而求完全之効 諸君不必失望但速服康素而已 早服一日 即早收一日之効 而得免於苦痛也

普通康素藥價 二十一日分 金五圓五十錢 七日分 金二圓

特製康素藥價 八日分 金五圓 十七日分 金十圓 卅六日分 金廿圓

康素中國各埠大藥房均有代售就近採買爲幸

發售所 大連市山縣通一丁目 順和公司藥房

# 大連華商公議會名稱 經會員總會通過
## 來月一日改用新稱通函各地

大連華商公議會。爲改換名稱事。曾召開董事會協議。詳加研究之結果。決定用「大連市商會」。該會於十二日下午三時召集全体會員開臨時總會。將董事會議決名稱「大連市商會」提交總會附議。到會除會長董事外會員方面共爲一百二十八人。由張會長述說改稱及採用市商會之原因。全体會員一致贊成通過。次由會長請大家重選會長及幹部。經大衆苦留。始久留任。於五時許散會。該會擬定於十一月一日起改用大連市商會名稱。並於當日舉行祝賀記念。查該會沿用此名義將三十年。所辦事宜確與各商埠商會相同。而各六商埠商務機關則稱商會。獨大連稱華商公議會。該會早有鑑及此。擬行改稱。終以種種關係。未能實行。此次決然更換大連市商會。名實相符。且有意義。故會員均皆滿意。該會擬於最近函知各地商會及各官署云。

## 西崗華商公議會 今日召開總會 取決改稱

大連西崗華商公議會。關於改換名稱事。於上屆董事會議擬改大連西崗商會」或大連市西崗商會」。於此兩名稱中。究取何稱。尙未確定。但一般商家多傾向大連西崗商會」。故此稱名最爲有力但該會以事關永久。須愼審研究後再行決定故於十三日午後二時。臨時召集常任董事。詳加討議。於常任董事會決定後。提交今日午後三時於該會議事廳召開全体會員臨時總會附議。以便取決關於會章有不合處。亦略加修改茲將召集臨時總會原函錄左。

敬啓者。茲經十三日之常任董事會議決定。於十四日午後二時在本會議事廳召開臨時總會。關於改換名稱修正簡章等事項。擬附案取決。屆時務希駕臨與議爲盼。籍頌道安。大連西崗公議會會長羅臻堂謹啓。

## 競馬俱樂部 開十週紀念 舉行祝賀會

大連競馬俱樂部創立以來。迄至本年已十年。該俱樂部定十月十五日午後二時於星個浦競馬場舉行記念式及祝賀會。以表祝賀之意。現已向各界發函邀請參與云。

## 私運者何多

本報昨接郵寄函稿一件。節錄其原文云「市內飛彈町〇〇販房院內住戶姚松令私結流氓由北地輸入大宗鴉片。私行售賣。購者極多。據觀此項鴉片必爲數甚夥」云云。本報爰本有聞必錄之天職。故爲披露至是否屬實尙待調查。

## 大連園藝會 展覽花卉

大連園藝會。由十月十六日十七日兩日於市社會館開催秋季花卉盆栽展覽會。每日自午前九時至午後五時開始展覽。並歡迎出品。對於優秀品贈送賞狀。及賞品。出品物期至十五日夕刻送到。愛知縣尾西園藝會組合出展覽品及賣品二千餘盆云。

## 大連台灣間 開闢新航路
### 交換兩地之特產物 來月上旬開始航運

大連汽船會社。擬開闢大連臺灣間之新航路。以資交換兩地（滿洲及臺灣）之特產物。擬於來月十一月上旬即可開始大連臺灣間之定期航運矣。十二日曾經發表。聞準備山東丸（三二三四噸）。與山西丸（同噸數）二隻。以供航運之用。該船每月往復三回。每月於航之際寄港長崎一次。其外赴基隆高雄。且此兩船與一般汽船不同。均係快速船。馳大連基隆間有三晝夜或三晝夜半即可達。旅客等級分一等與三等。設有數十六船室。其目的在將滿洲特產物輸出臺灣。同時並將臺灣所產之菓木鮮魚等輸入滿洲。蓋此計畫已有多年。並大連台灣之貨主亦希望均已久。今乘滿洲國成立之良機。故實施之。今後大連台灣間之輸送。定能稱便云。誌其旅客運價如左。

△一等（相互間）大連－長崎三十元。大連－基隆六十五元。大連－高雄七十五元。長崎－基隆三十七元。長崎－高雄五十二元。基隆－高雄十五元

△三等（相互間）大連－長崎十二元。大連－基隆二十五元。大連－高雄二十八元。長崎－基隆十六元。長崎－高雄二十二元。基隆－高雄五元。

## 連生印刷所遷移

連生印刷所。製品精良。早爲各界所嘉許。茲以所址窄狹。不敷應用。現已遷至奧町八一番地。并新設電話。以期便利云。

## 報復宿悵聚衆興師 泥水匠險演流血劇

現爲競馬俱樂部建築房屋之工人孔兆申。年四十一歲。原籍山東泰安府人。住市內霧島町八十六番地建築包工所。自該包工所包有競馬俱樂部房屋。即命孔兆申前往工作。其外並有朱振坤。年三十五歲。住於市內王陽街。不料該二人於競馬俱樂部處工作以來。感情頗爲不合、常起口角。日前十一日午前。二人因某事意見柄鑿又起爭吵。繼則由爭吵而動武。孔某力弱。被朱某飽餐老拳而散。緣此而孔某即懷恨在心。朝夕思以報服。於日前十二日午後二時頃。値朱某又在白雲山二十二番地馬車會社附近工作。孔某即奔往市外寺兒溝其親戚武術家之李寶盛處。借有演武術槍刀十數把。又連絡其義弟幸某。及其外友人十四名。齊持武器奔往。該馬車會社處。欲向朱某拚個死活。不料彼等往馬車會社正行於半途。即被沙河口警署巡查發見。見群人動作可疑。即加盤問。結果判明爲聚群打架者。立拘捕交於該署。該署當分別審問云。

## 前奉天省長王永江氏 鐵龕公園落成
### 園址在金州新市街 十六日舉行落成禮

前奉天省長王永江氏。鑑張氏父子之橫暴自用。不忍目睹其身取名裂。託疾歸里遺憾之餘。黯然以傷。致宿疾復發遽然而逝。王氏矢志孤忠淸風亮節。挽之斯世誠有足多者。故金邑咸黨耆舊。聯絡旅大官紳爲之發起醵金。購地數十畝、建築鐵龕公園。並立祠紀念。鐵龕爲王氏別署。題之爲額意在永誌紀念。園址在金州城外東南山麓。驛前新市街東隅。頃已工竣。定於本月十六日午前九時至十二時之間。舉行落成典禮。刻由大連公議會長張本政發出請柬。邀各界參加。是日正午並就地設筵。招待來賓。同時並分贈影印成冊之王氏生平事蹟及其書畫遺澤。堪云不易多得之珍品云。

## 沙河口警署破獲 竊賊之密室

沙河口警察署員於十日發見一形跡可疑之中國人。該怪人租陳某之房。現住於沙河口署內劉家屯。每日出外。家中無人。蹤或歸宅。亦毫不勞動。其究從事何處職業。外人不得而知。每日除臥睡之外。即外出不歸。似爲無賴者流。因是沙河口署員日益生疑。遂於十日午前乘該怪人未在家之際。入其室加以調查。結果在其屋內檢出日本女子所用之綿紗帶五條（値金三十圓）及當票約三十張（均係當日本人衣服之當票）。其所當之錢數共計二百元以上之鉅。據此種種疑點而觀。該怪人係專門。竊盜。亦未可知。故現極力繼續搜查云。

## 載貨車之馬驚逸 踏碎人力車

日前十二日午後零時二十分鐘。市內千代田町廣場岩崎商會倉庫附近。忽有載貨馬車與人力車衝突。當時人力車已全被載貨馬車撞碎。不可收拾。人亦負有重傷。即被附近路警發見。據調查該衝撞原因。載貨馬車夫名高京濤。年三十七歲。住於市外寺兒溝因該車裝有重載。往埠頭進行。不料行至該附近岩崎商會倉庫前。自對方來一汽車。該馬車之馬見市虎奔來。即大驚拉馬而跑。時有人力車自千代田町而來。搭乘客一人。因急行不曾注意。即被所撞。該路警調查結果以爲人力不曾注意。致被撞責由各負云。

# 密運爆藥案
### 無許可原爲省運費 密運者辯稱無他意 尙待長春警署來函証明

利用菓子匣密輸爆藥之日人櫻井榮藏。旣被發覺。已誌昨報。但於十二日午前九時三十分。經吉岡刑事詳細調查。而櫻井密輸者辯稱所以未正式請輸出許可証者。只因欲省幾文運費。並無他意。假使不取非常手段（即密輸出）若案正式請之手續請求許可証而輸送之。則需運費至鉅。故吾（櫻井自稱）爲省運費起見。特取非常之手段云云。觀櫻井榮藏辯解之間。該爐藥似乎確是採掘烟筒山亞鉛及鉛等作業之用者。亦未可知。但已函長春警署代爲調查。現只待長春警署之回答如何再作處理云。

北京料理 登瀛閣 電話八一七〇一番

## 魯民避難 來連日增

山東省自韓復渠劉珍年搆兵。所轄區域住民。大遭塗炭。田禾蹂躪。錢財被掠。大軍所至之處。住民不得安生。避難各處。以此避難而來連者。現下又紛紛不止。據埠頭水上署近日調查入港之船客。自烟台來連者之商船乘客已大見增多。較已往自烟台來連之商船一次乘客僅數十人。自起戰爭後入港之商船乘客竟日見增多。據調查日昨午前六時。由烟台入港之永利號汽船。乘客竟達二百五十餘名。泰半係來連避難云。

## 蘇州新黃陸案 獲案後誌聞
### 銀珠祖母聘請律師 具狀法院請求嚴究

【蘇州訊】成衣匠李廷忠唆使富家女王銀珠捲取財物偕逃案。發生後李已在蘇逮獲。詳情見前報。公安局於十九日下午。將李廷忠及人証一併移解公安總局。經司法科張科長審訊。李廷忠供認誘拐王銀珠不諱。並承認將王匿居寧波。聞公安局方面擬派員赴甬迎提王銀珠來蘇併案辦理。現銀珠之祖母王徐氏已委託伍澄宇謝居三兩律師進行法律手續。茲錄王徐氏之告訴狀如下。

告訴人王徐氏。六十八歲。吳縣人住道前街趙家弄五號。被告人李廷忠（李隆興）爲被告李廷忠誘拐孫女銀珠捲逃。請求依法嚴辦事。竊告訴人先夫棄世。子媳相繼死亡所遺王氏血肉僅。孫女銀珠一人。孤苦零丁。相依爲命。同居有陸益生夫婦。業成衣匠。鄰誼頗洽。數年來相安無事。不意本年春忽有陸君友人李廷忠。自東三省來。留宿陸家數月不去。後被發覺時與孫女銀珠切切私語。告訴人心知有異。乃與陸君商酌。請李廷忠遷出住居。無如銀珠年方十八。意志薄弱。早已深中李廷忠之誘惑。嗣後李廷忠雖在前乾泰祥洋機部爲工友。仍不時潛來陸家。勾引幽叙。而告訴人年老多病。無力防範。卒至六月三十日（國歷五月廿七日）上午六時左右。乘告訴人尙未起身之前二人即相偕私奔。家中所有貴重衣服飾物席捲一空。後經四出探覓。歷數月之久。始由寧波姜山李廷忠家中尋獲。現李廷忠已由吳縣公安二分局解由總局移送鈞院法辦。惟被誘人銀珠現尙爲李廷忠之父李隆興藏匿他處。伏乞鈞院依法提起公訴。依法嚴懲。限令被告將人物一併交出。以全家庭。實爲德便謹狀。

## 体□育□通□信

黑猫籃球隊諸君英鑒：敝人茲因公務繁冗。實難遵命出場。今後欲與貴隊完全脫離關係。特請諸君原諒。敬祝球術猛進

王國璋啓

群友足球隊長台鑒：前週敝隊與貴隊一次週旋。甚爲榮幸。獲益匪淺。今敝隊擬於本月十六日星期日再作一度友誼比賽練習。倘蒙不棄。請掛八〇九三電話與薛連城便可。敬祝体育進步。

淸風足球隊謹啓

# 大連足球聯盟規章及 循環賽會規則已決定

大連（日人）連青。隆華。師同。工華五足球隊。爲提倡足球之發展。聯合組織大連足球聯盟。規定每年春秋兩季舉行足球循環賽。關於接洽籌備事宜。曾開各隊代表會議數次。連行協議之結果。決定成立。由每年十月十六日午前八時半起。舉行第一次。秋季循環賽會一次於十二日午後六時半。連青代表宋子仁。隆華代表維青山。工華代表胡家顯。大連隊代表後藤川田及本報記者會集於滿洲日報社樓上。開會討論比賽事宜。同時規定聯盟規章。及循環賽規則。並行報名註册。於當場推選聯盟職員如左。

△會長 滿鐵電氣課長 山田

△幹事 宋子仁。川田赳。羅青山。丸山正次。王貴良。內田靜夫。名藤爲一。胡家顯。後藤連一。劉煥魁。

關於十六日比賽。決定於午前八時半於大連運動場舉行各隊選手入場式。九時開賽。對於觀衆每人徵收入場費金一角入場券由本日起於下記各處售賣。▲浪速町大連青年會▲西崗子誠益號▲隆華隊（正隆）▲師同隊▲工華隊▲太極工廠（西崗新昌號對門。

此次加入循環賽之右記五隊。爲連濱技群足球隊。於比賽時當有一番精彩。往觀者必將踴躍。茲將五隊隊員各循環賽規則及聯盟規章記誌如左。

### 各隊隊員

**隆華隊**

隊長 羅青山。
隊員 王鴻雲 寧德明 王本富
蔡寶珠 呂作富 楊永卿
張文煥 王士□ 郭鴻賓
郭義廷 陳英凱 鄒國裕
孫德尊 王樸庭 李鶴亭
衣作材 蔡公麟 李盛祥
李成平

**師同隊**

隊長 劉煥魁
隊員 李士道 孫克琨 李士答
王序賓 石洪玉 龐永鄞
方振寶 孫天祚 王叙五
安立鵬 楊濱卿 梁彥勳
王國强 劉逕岫 范克聖
韓織文 劉茂長 劉大川
王鴻賓

**全大連**（日人）

隊長 內田靜夫
隊員 飯野 山本 石井 松本
花田 丸山 富田 福間
沼田 後藤 宮林 渡邊
名藤 櫻井 長瀨 立上
齋藤 黑瀨 愛甲

**工華隊**

隊長 張玉品
隊員 劉子賢 楊榮華 李繼昌
朱秉章 周長盛 朱長英
金文斌 王國章 鄒立志
郭文財 崔尙雄 王慶志
薛蘭亭 宮世墊 陳崇岳
許求福 由長興 高恒福
王福来

**連青隊**

隊長 蔡壽山
隊員 陳柏生 郭長祺 宋子仁
王銘堂 于濤溶 王成名
馬成美 汪福東 李永新
孫承祀 孫德信 劉子賓
戚志昌 任政國 劉永剛
畢克彥 韓本之 金啓志

### 大連足球聯盟規章

▲第一章 名稱

第一條 定名爲大連足球聯盟

▲第二章 宗旨

第二條 以提倡足球隊運動爲宗旨

▲第三章 組織

第三條 凡加入本聯盟之球隊。須有二年以上之歷史。

第四條 凡加入本聯盟之球隊。須具志願書二年間之成績表及隊員名單。以負責之代表人員。（須詳註通信地址）向本聯盟報名。

第五條 本聯盟收到報名單後經幹事會議決。可許其加入

第六條 新加入之球隊。須待次季方可參加比賽。

▲第四章 職員

第七條 本聯盟設有左記之職員

一、會長一名 副會長一名

二、幹事十名（庶務六名會計四名）

第八條 會長總攬本會一切事務。

▲第五章 幹事

第九條 庶務幹事。執掌本聯盟庶務事宜。

第十條 會計幹事。執掌本聯盟會計事宜。

第十一條 職員任期一年爲限。

第十二條 幹事會。無三分之二以上之出席者時不得決任何事項。

▲第六章 代表者

第十三條 本聯盟於幹事以外。更設各隊代表各一名。

第十四條 代表會議之決本聯盟之各種事宜。

第十五條 本聯盟遇有必要事可招集代表會議。決各項重要事宜。

第十六條 代表任期以一年爲限。

第十七條 代表會議無三分之二以上出席者時不得舉行。

▲第七章 職員會

第十八條 本聯盟規定每年四月一日及九月一日開定期幹事總會。

第十九條 遇有必要事得臨時召集幹事會。

▲第八章事業

第二十條 本聯盟舉辦左記事業

一、春秋兩季舉行加入球隊之循環賽。

二、其他遂行本聯盟宗旨各項事宜。

▲第九章會計

第二十一條 本聯盟所要之經費

一、比賽之收入及寄附金充之。

第二十二條 本聯盟之收支決算年度。自三月一日至翌年二月末日爲止。

▲第十章比賽

第二十三條 本聯盟加入之球隊比賽。按照大連足球聯盟比賽規則舉行之。

▲附則

第二十四條 本規則未經幹事會議決不得更改。

第二十五條 本規則自本年十月十六日施行之。

第二十六條 本聯盟辦公處暫設於大連運動場事務所內。

### 大連足球聯盟循環賽規則

▲第一章隊員

第一條 每隊隊員只多不得過二十名。

第二條 各隊之隊員須於四月一日及九月一日以前向本聯盟報名註册。凡經註册之隊員。無論出何事故不得更改。

第三條 凡報名註册之隊員。不得參加其他另一隊。

▲第二章改賽

第四條 至開賽之時間尙未到場者、認爲該隊棄權論。

第五條 比賽時間定爲全局七十分鐘。中間休息五分。

第六條 比賽規則。採用萬國足球總會之足球規則。

第七條 審判由各加盟隊循環担任之。

▲第三章 得分

第八條 得分勝二分和局各一分。負則零分。

第九條 結果以得分最多者爲優勝。倘有分數相同時。必須重賽一回。


有聲電影

自十日特別開演

比克·巴列特

昔者爲有名之巨片今又製成有聲片!!!美哉傑作!!!誠堪贊許之巨片!!!

娟•義爾巴特氏
尼路•阿特列女士 主演
梅特牢•戈得父社特作音響伴奏版

晝夜四回 晝自一時 自二時半 夜至七時 自八時半

樓下 二角

連鎖街 常盤座

廉價出賣油房 廣告

敝號歇業房產舖墊及機械附屬品俱全廉價出賣如有要者請至西崗財神街七番地廣永茂油坊面議可也

大連電影院

拾月十號起映五天

神奇變幻武術冒險滑稽佛裡機關愛情長片

中國電影明星滑稽大王 王優遊導演兼主演

第四集 濟公活佛

△氣煞賈波林▽ △嚇壞了陸克▽

開心公司出品

◁下期放映▷ 大學皇后

天一影片公司出品

招募外埠代理

本公司自設工廠製造各種石綿粉及石綿製品無不精益求精零售批發價値格外低廉現因擴張營業起見並招募外埠代理願爲代理者來函接洽可也

其外代理工業材料無不俱全倘蒙惠顧無任歡迎

大連市惠比須町一九四番地 華北公司謹啓

北風漸寒 未雨綢繆

君之心愛的皮衣大氅欲修理或改做那家能可滿意？

請注意 本號特設之皮毛修理部

聘來京津高等皮毛技師專門供應顧客還種需要男女各種禮帽新式帽寸粗細各樣皮襖應有盡有

惠顧參觀無任歡迎

福記皮莊門市部

大連西崗大街門前得勝街六八 呼出電話二一六八三番

耳鼻咽喉科專門

森本醫院

大連市大山通六十三番地 電話五三七〇番

院長 醫學博士 森本辨之助

同聚福聲明出兌廣告

本號收莊所有貨物及舖墊一概出兌倘有接兌者請至本號接洽可也

大連市西崗街一三一番地

本號主人啓

電話 零售七六五五 批發二一三二六番

請用華愛斯老牌橡皮

品質堅固 耐久實用 蓋世無雙 價值低廉

步利濟斯屯橡皮股份有限公司出品

總代理處 大連 華祥煤油公司

大連市新起街四九

電話長二二六八二番

經濟

# 滿洲市場介紹 已開第一次

## 六日在大阪中央公會堂 往觀者達二千餘名

本報後援、奉天各機關所主辦之滿洲市場介紹展覽會、曾於九月三十日、由大連起程、一行十餘名、携帶多數陳列品、赴日本、已於本月六日本實業都市大阪開第一次展覽會、地點在大阪中央公會堂之樓大屋內、會場門口掛有表現滿日經濟親交象徵之大宣傳標榜與萬商雲集價無二言並有藍紅之滿洲商家之招牌、全場充滿滿洲氣象、內部則有家器、服裝雜貨、食料品等、商品貨樣二千五百餘份、陳列在內、有一一均以滿洲語標明其名稱、說明等之紙牌、與參觀者極其便利、並有派遣者一行及大阪市產業部之事務員、對於來觀者、均爲之一一說明、關於風俗或金銀行市等解釋、亦均有許大之努力、自晨即有大阪市助役、同宮川產業部長、及官公有力者、與實業家多數、往觀絡繹不絕、皆將其貨名及要點錄之於手賬、均甚熱心、自且至夕、超過二千餘名、極呈盛況、七日仍繼續開幕、會場地點在京都、六日後以該派遣員爲中心、與在大阪之有力實業家六十餘名集會、並有由大阪朝日新聞社經濟部主辦之滿日經濟懇談會、亦在此公會堂之別室開幕、主要爲關於各種交易、使一般務須特別注意、其如由日本方面之質問、亦皆屬實際之諸問題、頗有意義之座談、互相交換有價值之意見後而散會（本會特派片山記者）

# 解救綏省 民生辦法

【綏遠特訊】年來綏西經濟破產、民生痛楚、已達極點、記者抵綏後、分別調查、並往訪省方當局、探詢改善辦法、查綏遠僻處中國西北、社會情形、尙未蒙光明之域、地方當局、雖有抱負有計畫、終以情形複雜、難收速效、玆將綏省當局擬定之建設計畫、就探詢所得、分述如次、

政治改進政治擬從根本着手、據民政廳長袁慶增氏所示進行辦法、爲訓練區長、作刷新政治之初步試驗、已分期成立區長訓練、現又注意人選問題、選選原則、首重人格、袁氏謂仕途之不淸、弊在人情推薦必須打倒人情、始有眞才出現、所有以來委任縣長、不出兩途、一爲位濟私人、一爲應酌人情、路既出於私情、則廉潔二字觀念、如歛履矣、改進方策、惟有愼選區長、將來縣長出缺、則以區長選任之、區長有升任縣長之機會、則均以廉潔競爭矣云云、

剿匪另據省府主席傅作義氏談稱、綏遠以農村寥落而多荒山野地、向來剿匪功效甚微其弊則在收撫辦法、人皆以投身匪股爲升官發財之階梯、結果愈收撫而匪愈多、此後決予痛剿、嚴禁收撫、其功效至爲偉大、東勝境內楊候小股、現有三五百人、不難肅淸、此外綏遠內地、可以通行無阻、此外尙有根本肅淸辦法、一爲屯墾、一爲修築保壘屯墾則軍隊散處農田之間、土匪無所由起、修築保壘則足以抵制土匪之佔據農村、保壘修成者、已有八百餘處、除五原之屯墾隊外、明年一月即發精兵一團、在黃河南岸屯墾、逐漸發展、則無兵不農、有荒皆墾、匪源自絕、

# 呼海路存糧 已達六萬噸

【哈爾濱特訊】呼海路自前次交通恢復後、沿線附近各鎮爲向哈市輸出糧石、均將糧石運抵呼海路各站收存、不幸該路迭次發生障碍、全線通車已成絕望狀態、據關係方面調查、海倫張維屯、康金井綏化、呼蘭、興隆鎮等站、目下存糧數約爲五萬七千餘噸、惟以交通阻滯、輸出頗感困難云、

# 奉天實業召開會議 討論水利農林

【奉天特訊】奉天省公署實業廳、爲整頓全省水利農林、曾召開全省水利農林會議、出席除廳內關係人外、並有撫順蓋平等縣水利局長等二十餘人、玆將其議決各項覓得於下、

一、爲設法催徵積欠水利案（本廳交議）

三、范科長、查各局所管稻田水利由民國十八年迄今積欠甚鉅民艱固應顧恤而公欵尤應淸理前擬由各局將地主經濟狀況查明其無力完納者尙可展緩倘故事抗延須嚴催繳以淸案欵、

五、邵股長、報告由去歲十月開廳迄本年八月其實收水利現大洋二萬一千二百四、一元九角六分較往年減收至十分之七八應力爲設法催徵以免收入不抵支出、

十八、海鄉李局長、自去歲冬季謠傳滿鐵沿線水利免收影響甚巨加以東邊鎮守使屢擬人民呈請無憑應付理宜設法解決、

四、孫股長、類以海鄉情形者尙有幾處、

十九、開淸張局長二十新遼趙局長二十一懷梨王局長二十二西豐趙局長二十四鐵嶺楊局長、所有情形與海鄉類似、

主席、此案關係收入重要應力來圖妥善辦法、

一、總務科長、應候將吳副領事請來列席再議、

吳副領事、承招列席會議至爲榮幸各位局長對韓僑協助尤爲感謝但催水利一節領事館必分別函各縣領事轉知韓民完全納仍須由各局長對地方領事聯絡融洽遇主張自能貫澈總館未便一律責成至以前有無不當暫置無論現新國家建設之初人民咸受平等待遇務祈力謀圖無任企禱（當時退席）

決議辦法、由各局將積欠水利情形詳細報廳核奪、二、分塡報廳逐年積欠表及本年收入預管表三、以後水利須由地主担任繳納由大同元年度起始、

一、爲勸導開闢水田案（本廳交議）

三、范科長、查各縣稻田雖逐年增加第多由隱匿浮多而來新闢者突屬寥現擬將未闢水田窪荒區域先行查明廣爲勸導種稻並擴大水陸宜傳由廳指導勵督促進行其已定計畫如彰武康平莊河及瀋陽新民等縣現已編列開溝種稻預算應研討實施其他縣份倘具同等情形亦應造送預算以資審核辦理而闢利源

四、孫股長、此案應妥擬具体計畫報廳、

決議辦法、由各局詳查具報候核

一、爲本年勘丈水田應否變通辦法案（本廳交議）

三、范科長、查勘丈稻田章程既已另行規定惟勘丈執照及清冊格式是否仍按前例辦理有無變通必要並勘丈費由廳核發數目應以何爲標準勘丈限期應如何規定均關重要亟應詳加討論以利實施

七、徐股長、勘丈限期應規定較寬以求切實

十九、開淸張局長、開淸兩縣段落零星尤官寬展

主席、此等特殊情形恐不盡然以其他縣份未必如此且以後係永著爲例本年自另有核議

四、孫股長、於特殊情形另案呈請爲宜（未完）

# 甯府內部咨令各省 謀改進各地貸欵所

【南京通訊】內政部咨令各省市云、查本部前爲推廣救濟事業起見、經制定各地方救濟院規則、於十七年五月公布施行、並迭經咨請各省市政府、飭屬籌辦各在案、關於實施救養保護貧民健康諸端、多已積極進行、頗著成效惟貸欵一項、因資金籌集不易、較多紛歧、貴市各地方辦理貸欵所、有無困難、與改正意見、對於農村抵制資金之流迴、已否設有金融機關、以及各社會團体經營貸欵事業、情形若何、亟應確切查明、以資改進除分行外相應檢同調查要點、咨請貴市政府查照、轉飭所屬查明具復、轉部彙辦爲荷附錄要點如次、

（一）各地救濟院規則自十七年頒行後、曾否設有貸欵所、其行情形如何、對於部定規則之施行有無困難並改正之意見若何（二）關於貸欵所資金之籌集、係採用何種方法（三）該地現設貸欵所其資產之總額若干、每年資金之流迴額若干、（須附統計表）（四）貸欵所之每人貸欵額有無限制對於利率及貸欵手續、其詳細辦法若何（五）貸額如有遲延時如何處理（六）貸欵人之職業及貸欵之用途、有無統計（有無統計須檢送）（七）曾否制定關於貸欵事項之單章則其施行之結果如何、（八）各如有單行章則須附送社會團体經費貸欵事業者、其經營之情形若何、有無報告如有報告須附送（九）關於農村低利資金之流通、已否設立金融機關、對各該地經濟狀況、有何顯著影響、如有報告須檢送（十）當地高利貸之情形如何、有無適當取締辦法（十一）今後對於貸欵事業之進行計劃若何、

# 青市進口 日貨激增

【青島通訊】近來以銀價高漲金價暴跌之故、進口日貨亦隨之增加數量、玆據商界消息本市有駐日莊客之大洋貨商、皆在大阪等處、定購大批棉布棉紗麵粉等貨、聞日郵船應耶丸六日曾由大阪來青、該輪載進日貨約二千餘噸、其中以布疋麵粉占多數、此貨屬於日人者、寥無幾件大宗皆爲我國人雜貨商之所有、可見日貨之進口量又大增加云、

## 大連商況

| 時間 | 金換鈔 | 鈔換金 |
|---|---|---|
| 九時 | 九五、[illegible] | 一〇七、[illegible] |
| 一〇時 | 九五、[illegible] | 一〇七、[illegible] |
| 一一時 | 九五、[illegible] | 一〇七、[illegible] |
| 一二時 | 九五、[illegible] | 一〇七、[illegible] |
| 一時 | [illegible] | [illegible] |
| 二時 | [illegible] | [illegible] |
| 三時 | [illegible] | [illegible] |

早市十月二日期 最高 [illegible] 最低 [illegible] 成數 七五六萬元
晚市十月二八日期 最高 [illegible] 最低 [illegible] 成數 三九二萬元

## 市況電訊

（十月十三日行市）

◇大條與匯兌
倫敦大條 一七辨士六八七二
又期市 一七辨士七六八七五
紐約大條 二七仙八分三
孟買大條 五五盧比一六分二
英美匯兌 三元四四仙〇分〇
美日匯兌 二三元七〇分一
中美匯兌 三〇元八八分三
新切爾股票 三六元〇分〇
神戶日美匯兌 二三元一六分九
又日英匯兌 一先令四辨士一六分三

◇上外外匯
日匯 賣 七八兩二分一 買 七七兩八分七
英匯 賣 一先令九辨士八分一 買 一先令九辨士一六分三
美匯 賣 三〇元一六分五 買 三〇元一六分七

▲滙豐銀行掛牌
日匯 八〇兩〇分〇
英匯 一先令八辨士八分七
美匯 二九元八分七

◇上海標金
昨日收盤 七三四兩五錢
今晨放盤 七三三兩二錢
高 四兩〇錢 二兩八錢 二兩七錢
低 六兩〇錢 五兩三錢 五兩五錢
收盤 四兩八錢 三兩七錢 五兩二錢 四兩〇錢 七三三兩七錢

◇綿（前場收盤）
十月 十一月 十二月 一月 三月 五月 七月 —仙— —兩—錢

◇大阪綿紗（後場收盤）
十月 十一月 十二月 一月 二月 三月 四月 限 一七二〇、八〇 一七四二、二〇 一七四三、三〇 一七五五、九〇 一七五六、七〇 一七六四、〇〇

◇大阪綿花
十月 十一月 十二月 一月 二月 三月 四月 限 一七〇、八〇 一七三、八〇 一七三、九〇 一七四、五〇 一七四、九〇 一七五、三〇

◇奉天砂票 近期 遠期 [illegible]
◇奉天大洋 市 高 [illegible]
◇開原大洋 市 高 [illegible]
◇哈大洋 期 市 [illegible]
◇市安東鎭平銀 貨 高 期 [illegible]

◇神戶豆餅 八月 十月 十一月 十二月 一月 二月 [illegible]
◇横濱生絲 [illegible]
◇開原大豆 十月 十一月 十二月限 [illegible]
◇開原高糧 十月 十一月 十二月限 [illegible]
◇哈爾濱大豆 十月 十一月 十二月限 [illegible]
◇哈爾濱小麥 十月 十一月 十二月限 [illegible]
◇奉天大豆 十月 十一月 十二月限 [illegible]
◇奉天高糧 十月 十一月 十二月限 [illegible]
◇公主嶺大豆 十月 十一月 十二月限 [illegible]
◇公主嶺高糧 十月 十一月 十二月限 [illegible]
◇四平街大豆 十月 十一月 十二月限 [illegible]
◇四平街高糧 十月 十一月 十二月限 [illegible]
◇長春大豆 十月 十一月 十二月限 [illegible]
◇長春高糧 十月 十一月 十二月限 [illegible]
◇大阪綿紗現貨 ○人童治助面高島 龍軍擊白鷹[illegible] 六四三六四三四一一 七三四〇〇〇〇四二三 [illegible]

▲大豆 現物 十月 十一月 十二月 一月 二月 最高 最低 成數 [illegible]
▲豆餅 包 十月 十一月 十二月 一月 二月 [illegible]
▲豆油 現物 十月 十一月 十二月 一月 二月 [illegible]
▲高粱 現物 十月 十一月 十二月 一月 二月 晚市十月二日期 最高 最低 成數 [illegible]


株式會社 大連機械製作所
製品要目 鐵道車輛 鐵道用品 鐵橋 鐵柱 鐵骨 家具 屋根 豆油製造機械 油房用品 暖房 瓦斯 鑄物 器具
本店 大連市沙河口台山町 電話 代表番號一五一 夜間及長距離一五一三九
奉天西塔大街三丁目 電話二〇三番

小兒科專門 池田醫院
大連市西通四五 電話六三六五番

眼科專門 玉井醫院 (隨時可以入院)
大連市西通三十五番地 電話五七三一番
院長 玉井純

國際運輸株式會社
大連市山縣通二二一
○專屬貨客經理處 ○船票發賣所
哈爾濱觀光局 長春觀光局 奉天觀光局 營口觀光局 觀光局沙河口出張所 大連伊勢町觀光局 滿洲旅館協會
乘船切符取次所 大連市伊勢町 電三六八二

日本國際觀光局
◇乘船切符發賣所

大阪商船大連支店 代表電話四一三七番

①大阪商船定期輪船
○開往門司神戶大阪（前十時）
烏拉爾丸 十月十四日
哈爾濱丸 十月十六日
香港丸 十月十八日
烏蘇里丸 十月廿日
貝加爾丸 十月廿二日
亞米利加丸 十月廿四日
○開往上海福州基隆高雄（後三）
盛京丸 十一月十四日
福建丸 十一月二日
長沙丸 十月廿五日
○開往天津
河南丸 十月廿五日
武昌丸 十一月一日
貴州丸
嘉義丸 十月十八日
○開往橫濱
河南丸 十月卅日
嘉義丸 十月廿三日
武昌丸 十月十六日
江龍丸 十月十二日
（不客載）
○開往經育（神戶四日市橫濱）（不客載）
山陽丸 十一月七日
○開往潮州（不載客）由上海香港新嘉坡
倫敦丸 十月廿二日

惠通行輪船行
○開往芝罘 福壽丸 十月十六日
○開往芝罘威海衛仁川 利通號 十月十四日
○開往門司宇品今治尾道 照國丸 十月廿八日
大連市加賀町三十番地 電話三八五一 六一一八番 惠通行

近海郵船大連行輪
○開往橫濱 頭等四十六圓三等十七圓
相模丸 十月十七日
淡路丸 十一月三日
勝浦丸 十一月七日
○開往長崎神戶大阪橫濱 玄武丸 十月廿三日
○開往名古屋橫濱 花咲丸 十月廿四日
○開往天津 頭等十五圓三等五圓五十錢
玄武丸 十月十六日
淡路丸 十月廿七日
勝浦丸 十月卅一日
○開往營口 花咲丸 十月十九日
○開往基隆高雄 岩手丸 十月十八日 神爲丸 十月廿三日

朝鮮郵船大連行輪
○開往青島仁川 會寧丸 十月廿六日
○開往仁川博多長崎鹿兒島 平安丸 十月廿一日
以上各船內及其改行大連 大連市山縣通地番[illegible]

日本郵船大連出張所
九州至宇品[illegible]
近海郵船株式會社大連代理店
日本郵船株式會社大連代理店
電話 三七三九 七八四六 六七一二番

國際運輸株式會社
大連支店 同順房 電話六二二五一番
營業所電話四八〇二番
奉天、營口、安東、沙河鎭、鐵嶺、開原、四平街、鄭家屯、洮南、蔡家、通遼、長春、下九台、松花江、伯都納、家甸、安達、滿溝、昂昂溪、雙城堡、龍井村、子局洞、一面坡、天津、青島、上海、釜山、草梁、統營、大邱、仁川、京城、平壤、義州、元山、新義州、成興、清津、會寧、北上三峰、臺北、基隆、高雄、東京、神戶
凡關於鐵路船車聯絡運輸之貨物出產請各處分店發行貨物引換證

日清汽船大連行輪
○開往青島上海（午前九時）
唐山丸 十月廿二日
華山丸 十月卅日
嵩山丸 十一月廿一日
經理處

大阪商船株式會社大連支店 電話四一三七番

大阪商船貨客事務
國際運輸株式會社 大連支店 同順房 電話六二一五一 六二八三

阿波共同汽船行輪
○開往芝罘威海衛青島下午七 第十六共同丸 十月十八日
第廿一共同丸 十月廿日
第廿六共同丸 仁川下午七 十月十七日
○開往天津 長山丸 十月
○開往仁川鎭南浦 長山丸 十月廿日
○開往芝罘 第十八共同丸 午後七 十月十五日
本社會代辦山東線路及朝鮮一切事務
阿波共同汽船會社 大連市山縣通 電話五〇〇一 八九六三

大連汽船定期行輪
○開往青島上海（上午十一時）
奉天丸 十月十五日
大連丸 十月十九日
奉天丸 十月廿三日
○開往天津（塘沽止）
長平丸 十月十四日後四
天潮丸 十月十六日後五
濟通丸 十月十八日後四
○開往龍口 龍平丸 十月十五日後六
○開往安東 天潮丸 十月十八日後五 濟通丸 十月廿二日後五
○開往阪神（由營口）長順丸 十月十五日
專屬貨客經理店 電話四一八五 永和公司
阪神航路專屬貨客代理店 大連須磨町六 電話七二七五 七八六八
大連汽船株式會社 澤山兄弟商會 電話五六八二番

政記輪船行輪
○開往芝罘香港廣東 豐利號 十月十四日
○開往芝罘 永利號 十月十六日
○開往安東上海 廻安號 十月十七日
大連市監部通三十九番地 政記輪船股份有限公司

醫療器械 理化學器械 膠皮製品 玻璃器 度量衡 計量器 醫療磁器 繃帶材料 製作直輸出 輸入商 諸官衙御用
大連市濱町一丁目三番地 電話園五六五三番 振替大連三九七〇番
合資會社 村谷洋行

華文打字機 歐文打字機 壹人無不稱揚 ▲附屬品俱全版賣並修理▼
謄寫版 油印機 救用選擇馳名
大連市大山通 小林又七支店 電話 四四四二番 六〇四三振替大連八九四番 七九六四番

泰東日報 廣告部 電話八〇九三番

大連新昌號綢緞皮貨店
大宗貨到 皮貨刻已齊 價定 分外底廉
又設廉價部綢緞衣料照碼五扣惠顧諸君請速駕臨
平和街三〇 電話 長四三〇九四 七八四〇

滿洲中央銀行奉天業字總支行廣告
開業年月 大同元年七月一日開始營業
營業要項 專營各種存欵放欵匯兌貼現及普通商業銀行一切業務
總行所在地 長春
本總支行所在地 奉天省城大南門內路西
電報掛號 九九九九
滿電話 通線 經理室四六五五 營業室四六四〇
直線 傳達室四六〇七
日電話 日長途電話 營業室三七一九 營業室二四五八 經理室三〇七三
所屬各支行所在地 哈爾濱、長春、大連、營口、安東、開原、四平街、公主嶺、遼陽、吉林、綏化、雙城、黑龍江、山城鎭、鐵嶺
營業時間 自三月一日起至十月末日止每日午前九時開辦午後三時止辦星期六午前九時開辦午後十二時止辦 自十一月一日起自二月末日止每日午前十時開辦午後三時止辦星期六午前十時開辦午後一時止辦

本公司 慎昌公司 大連浪速町奧町轉角 電話四三九六番
支店 長春三馬路 吉林河南街 ハ省南大街 營口四大街 洮南興隆街 天津梨棧 北平觀音寺 延吉興隆街 張家口怡安街 上海南京路
售出鐘表保用五年 下列支店免費修理

新到奇樣手表 自造水晶養目鏡 價廉物美應有盡有 如蒙賜顧包管滿意

大連天成百貨店
抱競爭的主義 各貨一律賤售
綢緞呢絨 全球物品 應時運到 美不完美
貨品是優是劣 價格是高是低
……比較則知……
惠顧方鑒不謬 並備精美禮券以資餽贈方便
歡迎參觀 如蒙
電話 本店 布門部 6756 雜貨部 21093 支店 布門部 6058